

DETERMINAZIONE DIRIGENZIALE

Determinazione n.ro	Data di Adozione
0012753	27/12/2022

Struttura Aziendale	Centro di Costo
Area Gestione Tecnica	112030101



OGGETTO: AREA GESTIONE TECNICA - Piano Nazionale di Ripresa e Resilienza (PNRR): approvazione Documento di Indirizzo alla Progettazione (DIP) per la realizzazione degli interventi aventi i seguenti CUP:

D55F22000830006 - D95F22000540006 - D95F22000600006 -
D55F22000850006 - D35F22000420006 - D85F22000670006 -
D95F22000630006 - D61B22001000001 - D51B22001110001

PROPOSTA DI DETERMINAZIONE DIRIGENZIALE N.RO 20220013988 DEL 23/12/2022

COMPOSTA COMPLESSIVAMENTE DA 8 (otto) PAGINE

DI 9 (nove) ALLEGATI SOGGETTI A PUBBLICAZIONE PER UN TOTALE DI 125 (centoventicinque) PAGINE

DI 0 (zero) ALLEGATI NON SOGGETTI A PUBBLICAZIONE PER UN TOTALE DI 0 (zero) PAGINE

ATTESTAZIONE DI AVVENUTA PUBBLICAZIONE

Si attesta che il presente provvedimento viene pubblicato all'Albo pretorio *on-line* della ASL BA, ai sensi dell'art. 32, c. 1, l. 69/2009, per la durata di 30 giorni naturali, decorrenti dal **27/12/2022**

Unità Operativa Affari Generali
L'Addetto alla Pubblicazione

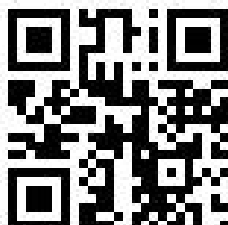

L'originale del presente documento, redatto in formato elettronico e firmato digitalmente è conservato a cura dell'ente produttore secondo normativa vigente.

Ai sensi dell'art. 3bis c4-bis Dlgs 82/2005 e s.m.i., in assenza del domicilio digitale le amministrazioni possono predisporre le comunicazioni ai cittadini come documenti informatici sottoscritti con firma digitale o firma elettronica avanzata ed inviare ai cittadini stessi copia analogica di tali documenti sottoscritti con firma autografa sostituita a mezzo stampa predisposta secondo le disposizioni di cui all'articolo 3 del Dlgs 39/1993.

OGGETTO: AREA GESTIONE TECNICA - Piano Nazionale di Ripresa e Resilienza (PNRR): approvazione Documento di Indirizzo alla Progettazione (DIP) per la realizzazione degli interventi aventi i seguenti CUP:

**D55F22000830006 - D95F22000540006 - D95F22000600006 -
D55F22000850006 - D35F22000420006 - D85F22000670006 -
D95F22000630006 - D61B22001000001 - D51B22001110001**

**IL DIRETTORE DELLA
UNITÀ OPERATIVA COMPLESSA AREA GESTIONE TECNICA**

Visti:

- il Reg. (UE) 2021/241 del Parlamento Europeo e del Consiglio del 12 febbraio 2021 che istituisce il dispositivo per la ripresa e la resilienza e stabilisce gli obiettivi del dispositivo, il suo finanziamento, le forme di finanziamento dell'Unione erogabili nel suo ambito e le regole di erogazione di tale finanziamento;
- il Piano Nazionale di Ripresa e Resilienza (PNRR) approvato con Decisione del Consiglio ECOFIN del 13 luglio 2021 e notificata all'Italia dal Segretariato generale del Consiglio con nota LT161/21 del 14 luglio 2021;
- la L. 30 dicembre 2020, n. 178 recante "Bilancio di previsione dello Stato per l'anno finanziario 2021 e bilancio pluriennale per il triennio 2021- 2023", con particolare riferimento all'art. 1, commi 1037 – 1050;
- il D.L. 6 maggio 2021, n. 59, convertito, con modificazioni, dalla legge 1 luglio 2021, n. 101 e ss.mm.ii., recante "Misure urgenti relative al Fondo complementare al Piano nazionale di ripresa e resilienza e altre misure urgenti per gli investimenti";
- il D.L. 31 maggio 2021, n. 77, convertito con modificazioni dalla legge 29 luglio 2021, n. 108 e ss.mm.ii., recante: "Governance del Piano nazionale di ripresa e resilienza e prime misure di rafforzamento delle strutture amministrative e di accelerazione e snellimento delle procedure";
- il D.L. 9 giugno 2021, n. 80, convertito con modificazioni, dalla legge 6 agosto 2021, n. 113, recante: "Misure urgenti per il rafforzamento della capacità amministrativa delle pubbliche amministrazioni funzionale all'attuazione del Piano nazionale di ripresa e resilienza (PNRR) e per l'efficienza della giustizia" e ss.mm.ii.;
- il Decreto del Ministro dell'economia e delle finanze 15 luglio 2021 adottato in attuazione di quanto disposto dall'articolo 1, comma 7, del D.L. 6 maggio 2021, n. 59, convertito, con modificazioni, dalla L. 1 luglio 2021, n. 101, il quale individua gli obiettivi iniziali, intermedi e finali determinati per ciascun programma, intervento e progetto del Piano, nonché le relative modalità di monitoraggio;
- il Decreto del Ministro dell'economia e delle finanze del 6 agosto 2021 recante

“Assegnazione delle risorse finanziarie previste per l’attuazione degli interventi del Piano Nazionale di Ripresa e Resilienza (PNRR) e ripartizione dei traguardi e obiettivi per scadenze semestrali di rendicontazione”, come aggiornato, in riferimento alla Tabella A, dal Decreto del Ministero dell’economia e delle finanze del 23 novembre 2021 e dal Decreto del Ministero dell’economia e delle finanze del 3 febbraio 2022;

- il Decreto del Ministro della Salute, di concerto con il Ministro dell’economia e delle finanze, del 15 settembre 2021 di istituzione dell’Unità di Missione del Ministero della Salute titolare di interventi PNRR, ai sensi dell’art. 8 del citato D.L. n. 77 del 2021;
- il Decreto del Ministro della Salute del 20 gennaio 2022, avente ad oggetto la “Ripartizione programmatica delle risorse alle regioni e alle province autonome per i progetti del Piano nazionale di ripresa e resilienza e del Piano per gli investimenti complementari”;
- il Decreto del Ministero della Salute, di concerto con il Ministro dell’economia e delle finanze, del 23 maggio 2022, n. 77 avente ad oggetto il “Regolamento recante la definizione di modelli e standard per lo sviluppo dell’assistenza territoriale nel Servizio sanitario nazionale” e ss.mm.ii.;
- il “Contratto istituzionale di sviluppo per l’esecuzione e la realizzazione degli investimenti a regia realizzati dalle Regioni e Province autonome (PP./AA.)” sottoscritto a fine maggio 2022 tra il Ministero della Salute e la Regione Puglia;
- la D.D. n. 005/DIR/2022/00002 del 28 gennaio 2022 del Dipartimento Promozione della Salute e del Benessere Animale della Regione Puglia, avente ad oggetto “Piano Nazionale Ripresa e Resilienza (PNRR) - Costituzione gruppo di lavoro interistituzionale per l’attuazione del PNRR Missione 6 Salute”;
- la D.G.R. Puglia n. 134/2022 del 15 febbraio 2022 recante “Adozione del Piano di Potenziamento e Riorganizzazione della Rete Assistenziale Territoriale (ai sensi dell’art.1 decreto-legge 19 maggio 2020 n.34, conversione legge n.77 del 17 luglio 2020) - Piano Nazionale di Ripresa e Resilienza – (PNRR). Indicazioni per la Programmazione degli investimenti a valere sulla missione 6”;
- la D.G.R. Puglia n. 688 del 11 maggio 2022 avente ad oggetto “Approvazione Rete Assistenziale Territoriale in attuazione del Piano Nazionale di Ripresa e Resilienza - D.M. 20 gennaio 2022 e della Deliberazione di Giunta Regionale n.134 del 15/02/2022”;
- la D.G.R. Puglia n. 763 del 26 maggio 2022 avente ad oggetto “PNRR Missione 6 “Salute”. Sottoscrizione del Contratto Interistituzionale di Sviluppo. Autorizzazione”;
- la D.G.R. Puglia n. 1023 del 19 luglio 2022 recante “PNRR Missione 6 Salute. Assegnazione risorse alle Aziende Sanitarie - Delega attività ai sensi dell’art. 5 del CIS”;

- la D.D.G. ASL BA n. 818 del 06 maggio 2022 “Piano Nazionale di Ripresa e Resilienza – Costituzione Gruppo di lavoro aziendale PNRR ASL BA”, come aggiornato dalla D.D.G. n. 1675 del 12 settembre 2022 e dalla D.D.G. n. 2082 del 08 novembre 2022;
- la D.D.G. ASL BA n. 529 del 25 marzo 2022 “Reg. UE n. 2021/241. D.L. n. 77/2021 conv. con modif. in l. n. 108/2021 – Piano Nazionale di Ripresa e Resilienza Missione 6 “Salute” – Nomina RUP ASL di Bari”, come integrata e modificata dalla D.D.G. 2183 del 14 novembre 2022, dalla D.D.G. n. 1399 del 18/07/2022, dalla D.D.G. n. 1458 del 22 luglio 2022;
- la D.D.G. ASL BA n. 1281 del 30/06/2022 “Delibera e autorizzazione a contrarre tramite l’Agenzia nazionale per l’attrazione degli investimenti e lo sviluppo d’impresa S.p.A. - INVITALIA per l’attuazione degli Interventi ricadenti nella Missione M6 – Salute del Piano Nazionale di Ripresa e Resilienza (PNRR), cofinanziata dal Piano nazionale per gli investimenti complementari (PNC), di propria competenza. CUP: D45F22000610006 - D55F22000830006 - D42C22000760006 - D75F22000450006 - D85F22000610006 - D15F22000650006 - D25F22000520006 - D25F22000530006 - D25F22000540006 - D35F22000430006 - D45F22000580006 - D45F22000590006 - D45F22000620006 - D55F22000840006 - D65F22000570006 - D75F22000460006 - D75F22000500006 - D85F22000620006 - D85F22000640006 - D95F22000550006 - D55F22000850006 - D75F22000510006 - D45F22000630006”;
- la D.D.G. ASL BA n. 1279 del 30/06/2022 “Delibera e autorizzazione a contrarre tramite l’Agenzia nazionale per l’attrazione degli investimenti e lo sviluppo d’impresa S.p.A. - INVITALIA per l’attuazione degli Interventi ricadenti nella Missione M6 – Salute del Piano Nazionale di Ripresa e Resilienza (PNRR), cofinanziata dal Piano nazionale per gli investimenti complementari (PNC), di propria competenza. CUP: D55F22000880006 - D75F22000490006 - D95F22000510006 - D95F22000580006 - D15F22000640006 - D35F22000410006 - D45F22000600006 - D45F22000640006 - D45F22000660006 - D55F22000860006 - D55F22000870006 - D55F22000890006 - D65F22000540006 - D65F22000560006 - D65F22000590006 - D75F22000470006 - D75F22000560006 - D85F22000660006 - D95F22000520006 - D95F22000530006 - D95F22000560006 - D95F22000570006 - D95F22000590006 - D95F22000620006 - D95F22000640006 - D65F22000550006 - D65F22000600006 - D55F22000900006 - D95F22000540006 - D95F22000600006 - D35F22000420006 - D85F22000670006 - D95F22000630006 - D75F22000480006 - D61B22001000001 - D91B22000540001 - D51B22001100001 - D51B22001110001 - D31B22000590001 - D91B22000520001”;
- la D.D.G. ASL BA n. 2798 del 30/12/2009 di attribuzione delle deleghe;
- la D.D.G. ASL BA n. 504 del 29/04/2020 di approvazione del “Regolamento per la predisposizione, adozione e pubblicazione delle determinazioni dirigenziali all’albo pretorio aziendale e relativo manuale utente”, come integrato con D.D.G. n. 2182 del

06/12/2021;

- D.Lgs. 50/2016 e ss.mm.ii.;

Premesso che:

- la Missione 6 salute (M6) contiene tutti gli interventi a titolarità del Ministero della Salute suddivisi in due Componenti: Reti di prossimità, strutture e telemedicina per l'assistenza sanitaria territoriale (C1) e Innovazione, ricerca e digitalizzazione del servizio sanitario nazionale (C2);
- nell'ambito delle suddette Componenti, sono previsti Investimenti e Sub-investimenti come da tabella di seguito riportata:

Missione (M)	Componente (C)	Investimento	Sub-investimento
M6	C1	1.1. Case della Comunità e presa in carico della persona;	
M6	C1	1.2 Casa come primo luogo di cura e telemedicina	1.2.1 Casa come primo luogo di cura (ADI); 1.2.2 Implementazione delle Centrali operative territoriali (COT); 1.2.3 Telemedicina per un migliore supporto ai pazienti cronici
M6	C1	1.3 Rafforzamento dell'assistenza sanitaria intermedia e delle sue strutture (Ospedali di Comunità)	
M6	C2	1.1 Ammodernamento del parco tecnologico e digitale ospedaliero	1.1.1 Ammodernamento del parco tecnologico e digitale ospedaliero (Digitalizzazione); 1.1.2 Ammodernamento del parco tecnologico e digitale ospedaliero (grandi apparecchiature)
M6	C2	1.2. Verso un ospedale sicuro e sostenibile	
M6	C2	1.3. Rafforzamento dell'infrastruttura tecnologica e degli strumenti per la raccolta, l'elaborazione, l'analisi dei dati e la simulazione	1.3.1 Rafforzamento dell'infrastruttura tecnologica e degli strumenti per la raccolta, l'elaborazione, l'analisi dei dati e la simulazione (FSE); 1.3.2 Infrastruttura tecnologica del Min. Salute e analisi dei dati, modello predittivo per la vigilanza LEA
M6	C2	2.1. Valorizzazione e potenziamento della ricerca biomedica del SSN	
M6	C2	2.2 Sviluppo delle competenze tecniche-professionali, digitali e manageriali del personale del sistema sanitario	2.2 (a) Sviluppo delle competenze tecniche-professionali, digitali e manageriali del personale del sistema sanitario. Sub-misura: borse aggiuntive in formazione di medicina generale; 2.2 (b) Sviluppo delle competenze tecniche-professionali, digitali e manageriali del personale del sistema sanitario: Sub-misura: corso di formazione in infezioni ospedaliere; 2.2 (c) Sviluppo delle competenze tecniche-professionali, digitali e manageriali del personale del sistema sanitario: Sub-misura: corso di formazione manageriale; 2.2 (d) Sviluppo delle competenze tecniche-professionali, digitali e manageriali del personale del sistema sanitario. Sub-misure: contratti di formazione medico-specialistica.

Considerato che:

- l'ammontare dei fondi stanziati e le tempistiche previste per l'utilizzo dei fondi della Resilience and Recovery Facility e del Fondo Complementare Nazionale comportano la necessità di semplificare le procedure per accelerare i tempi della realizzazione delle opere ma, allo stesso tempo, di fare scelte mirate a garantire la qualità progettuale degli interventi;
- ai sensi del D. Lgs. 50/2016 s.m.i, occorre che il RUP predisponga il documento di indirizzo alla progettazione (DIP) che deve indicare per l'intervento da realizzare, ai sensi dell'articolo 23 comma 4 del predetto Decreto, gli obiettivi, i requisiti tecnici prescrittivi e prestazionali e l'elenco degli elaborati progettuali occorrenti per la definizione dei successivi livelli progettuali;
- l'articolo 48 comma 2 del D.L. 31-5-2021 n.77, il quale attribuisce al RUP l'approvazione di ciascuna fase progettuale, va necessariamente coordinato, per un verso, con l'articolo 31 del Codice dei contratti pubblici, che disciplina ruolo e funzioni del RUP nei procedimenti di affidamento di contratti pubblici, in particolare il comma 3, il quale assegna al RUP «tutti i compiti relativi alle procedure di [...] affidamento [...] che non siano specificatamente attribuiti ad altri organi e soggetti» e, per altro verso, con il principio secondo cui gli atti che impegnano l'amministrazione all'esterno debbono essere adottati da organi dotati di qualifica dirigenziale (come, del resto, si ricava anche dall'articolo 6 comma 1 lett. e) della legge n. 241 del 1990: il responsabile del procedimento «adotta, ove ne abbia la competenza, il provvedimento finale [...]»);

Visti:

- i Documenti di Indirizzo alla Progettazione (DIP) degli interventi in oggetto, allegati alla presente determinazione per farne parte integrale e sostanziale, come meglio identificati di seguito:

N	Tipologia di investimento	CUP	RUP	Comune	Provincia	Indirizzo
1	Ospedali di Comunità	D55F22000830006	BUX GIACINTO	Bitonto	Bari	Via Comes .84
2	Centrali Operative Territoriali	D95F22000540006	BUX GIACINTO	Bari	Bari	Via Lopez .24
3	Centrali Operative Territoriali	D95F22000600006	BUX GIACINTO	Casamassima	Bari	Via Liberta' .1
4	Centrali Operative Territoriali	D55F22000850006	BUX GIACINTO	Bitonto	Bari	Via Comes .84
5	Centrali Operative Territoriali	D35F22000420006	BUX GIACINTO	Modugno	Bari	Via X Marzo .162
6	Centrali Operative Territoriali	D85F22000670006	BUX GIACINTO	Santeramo In Colle	Bari	Via Altamura .Snc
7	Centrali Operative Territoriali	D95F22000630006	BUX GIACINTO	Grumo Appula	Bari	Via Della Repubblica .33
8	Ospedale sicuro	D61B22001000001	BUX GIACINTO _ PO San Giacomo - Monopoli	Monopoli	Bari	Largo Veneziani .21
9	Ospedale sicuro	D51B22001110001	BUX GIACINTO _ PO Umberto I-Corato	Corato	Bari	Via Ruvo .108

Considerato inoltre che:

- per la corretta esecuzione degli interventi in oggetto, è necessario costituire il Gruppo di Lavoro composto dalle seguenti figure interne all'ASL BA: O.N. Prezzano, G. Buia, M. Taurino, A. Travaglio, N. Sicolo, T. Franco, M. Sportelli, G. Ficarella, A. Cozzi, I. Santoro, M. Pontrelli, L. Natale, G. De Mastro;

Ritenuto:

- di dover approvare i DIP elencati in premessa;

D E T E R M I N A

Per i motivi espressi in narrativa che qui si intendono integralmente riportati:

1. **di approvare** i Documenti di Indirizzo alla Progettazione (DIP) allegati alla presente determinazione per farne parte integrale e sostanziale, come meglio identificati di seguito:

N	Tipologia di investimento	CUP	RUP	Comune	Provincia	Indirizzo
1	Ospedali di Comunità	D55F22000830006	BUX GIACINTO	Bitonto	Bari	Via Comes .84
2	Centrali Operative Territoriali	D95F22000540006	BUX GIACINTO	Bari	Bari	Via Lopez .24
3	Centrali Operative Territoriali	D95F22000600006	BUX GIACINTO	Casamassima	Bari	Via Liberta' .1
4	Centrali Operative Territoriali	D55F22000850006	BUX GIACINTO	Bitonto	Bari	Via Comes .84
5	Centrali Operative Territoriali	D35F22000420006	BUX GIACINTO	Modugno	Bari	Via X Marzo .162
6	Centrali Operative Territoriali	D85F22000670006	BUX GIACINTO	Santeramo In Colle	Bari	Via Altamura .Snc
7	Centrali Operative Territoriali	D95F22000630006	BUX GIACINTO	Grumo Appula	Bari	Via Della Repubblica .33
8	Ospedale sicuro	D61B22001000001	BUX GIACINTO _ PO San Giacomo - Monopoli	Monopoli	Bari	Largo Veneziani .21
9	Ospedale sicuro	D51B22001110001	BUX GIACINTO _ PO Umberto I-Corato	Corato	Bari	Via Ruvo .108

2. **di prendere atto** del Gruppo di Lavoro costituito per la corretta esecuzione degli interventi, composto dalle seguenti figure interne all'ASL BA: O.N. Prezzano, G. Buia, M. Taurino, A. Travaglio, N. Sicolo, T. Franco, M. Sportelli, G. Ficarella, A. Cozzi, I. Santoro, M. Pontrelli, L. Natale, G. De Mastro;
3. **di notificare** il presente atto alla Regione Puglia – Dipartimento Promozione della Salute, del Benessere Sociale e dello Sport per Tutti;
4. **di dichiarare** il presente atto immediatamente esecutivo nei termini di legge.

PNRR – MISSIONE 6 SALUTE

Intervento: Lavori di ristrutturazione per la realizzazione C.O.T. di Bitonto.

CUP: D55F22000850006

CAT: OG2 - OG11 -

ID OPERE: E.10 - S.03 - IA.02 - IA.04

IMPORTO LAVORI: € 108.150,00

IIMPORTO FINANZIAMENTO: € 172.000,00

DOCUMENTO DI INDIRIZZO DELLA PROGETTAZIONE

IL RUP
Ing. Giacinto Bux

Sommario

1.	PREMESSE	2
2.	INDICAZIONI DI NATURA PROCEDURALE	2
3.	STATO DI FATTO	3
4.	OBIETTIVI GENERALI DA PERSEGUIRE	4
5.	INDIRIZZO PROGETTUALE	5
5.1.	REGOLE E NORME TECNICHE DA RISPETTARE	9
5.2.	TEMPI DELLA PROGETTAZIONE	10
5.3.	VERIFICA DELLA PROGETTAZIONE	11
6.	LIMITI FINANZIARI, STIMA DEI COSTI E FONTI DI FINANZIAMENTO	11
6.1.	CORRISPETTIVO CONTRATTO SPECIFICO SERVIZI TECNICI	12
7.	QUADRO ECONOMICO	13

1. PREMESSE

L'Azienda Sanitaria Locale di Bari, attraverso il c.d. PNRR (Piano Nazionale di ripresa e resilienza), ha richiesto interventi finalizzati ai lavori di ristrutturazione di alcuni spazi collocati presso l'attuale PTA di Bitonto sito in Via Comes 84 a Bitonto (BA).

Il presente Documento Preliminare alla Progettazione, funzionale all'avvio della attività di progettazione e di coordinamento della sicurezza in fase di progettazione dei lavori, riguarda l'intervento in oggetto dell'importo complessivo di € 172.000,00 di cui € 105.000,00 per lavori, € 3.150,00 per oneri sicurezza non soggetti a ribasso, per un totale parziale di € 108.150,00 oltre ad € 63.850,00 per somma a disposizione dell'Amministrazione Appaltante. L'intervento rientra nell'ambito del Piano nazionale di ripresa e resilienza (PNRR), consistente in un programma di investimenti finanziati con risorse del programma Next Generation UE.

2. INDICAZIONI DI NATURA PROCEDURALE

Al fine di dare attuazione agli interventi PNRR rientranti nell'ambito della Missione 6 – Salute, Investimenti M6C1 1.1, M6C1 1.2.2, M6C1 1.3 e M6C2 1.2, il Ministero della Salute, quale "amministrazione centrale titolare dell'investimento", ha reso disponibile ai Soggetti Attuatori e ai Soggetti Attuatori Esterni il supporto tecnico-operativo prestato dall'Agenzia nazionale per l'attrazione degli investimenti e lo sviluppo d'impresa S.p.A. (di seguito "INVITALIA") ai sensi dell'articolo 10 del D.L. n. 77/2021 e nell'ambito di quanto previsto dalla Circolare del Ministero dell'Economia e Finanze - Ragioneria Generale dello Stato del 24 gennaio 2022, n. 6.

Al fine di ridurre la tempistica degli interventi ed avere un adeguato supporto per la fase procedurale e gestionale dell'affidamento dei servizi tecnici, dei servizi di verifica della progettazione, dei lavori e delle attività di collaudo per le opere di cui trattasi, l'amministrazione si è avvalsa di INVITALIA come Centrale di Committenza, affinché quest'ultima proceda, per suo conto, alla indizione, gestione e aggiudicazione delle procedure d'appalto summenzionate, stipulando, all'esito delle stesse, gli Accordi Quadro con gli operatori economici aggiudicatari.

Per l'intervento in oggetto si espletano le seguenti fasi procedurali:

- Progettazione: Studio di fattibilità tecnico economica, progetto definitivo e progetto esecutivo, coordinamento della sicurezza in fase di progettazione;
- Verifica della progettazione ai fini dell'approvazione;
- Attivazione Ordine e Contratto Lavori;
- Esecuzione lavori;
- Collaudi e/o Certificato di Regolare Esecuzione.

Ai fini delle motivazioni suddette, INVITALIA ha espletato due procedure di affidamento:

- procedura di gara aperta ai sensi degli articoli 54 e 60 del d.lgs. n. 50/2016, da realizzarsi mediante piattaforma telematica, per la conclusione di accordi quadro con piu' operatori economici per l'affidamento di lavori (OG2 – OG11) e servizi di ingegneria e architettura (E.10 – S.03 – IA.02 – IA.04) per la nuova edificazione, ristrutturazione e riqualificazione di edifici pubblici quali case della comunità, ospedali delle comunità, centrali operative territoriali e ospedali sicuri;
- procedura di gara aperta ai sensi degli articoli 54, 60 e 145 del d.lgs. n. 50/2016, da realizzarsi mediante piattaforma telematica, per la conclusione di accordi quadro con piu' operatori economici per l'affidamento di lavori (OG2 – OG11) e servizi di ingegneria e architettura (E.22 – S.03 – IA.02 – IA.04) per restauro, riqualificazione e manutenzione di edifici pubblici sottoposti a tutela quali case della comunità, ospedali delle comunità, centrali operative territoriali e ospedali sicuri;

individuando 5 sub-lotti prestazionali:

1. Servizi Tecnici;
2. Servizi di Verifica della Progettazione;
3. Lavori;
4. Lavori in appalto integrato;
5. Servizi di Collaudo;

e suddividendo gli interventi in Lotti Geografici e Cluster.

Secondo il Sub-Disciplinare 3-Lavori, i Contratti Specifici saranno stipulati “a corpo” o “a misura”, secondo quanto specificato dal Soggetto Attuatore Esterno all'atto dell'emissione dell'OdA.

Il criterio di aggiudicazione adottato è quello dell'offerta economicamente più vantaggiosa, individuata sulla base del miglior rapporto qualità/prezzo.

Gli appalti saranno altresì conformi alle specifiche tecniche e alle clausole contrattuali contenute nei criteri ambientali minimi (C.A.M.) di cui al D.M. 11 gennaio 2017 emanato dal Ministero della Transizione Ecologica, laddove applicabili.

3. STATO DI FATTO

L'immobile si trova nel Comune di Bitonto in Via Comes n.84 ed è sede dell'attuale Presidio Territoriale Assistenziale di Bitonto.

L'immobile è costituito da:

- Ambulatori e Direzione di Distretto;

Dalla cartografia catastale, aggiornata al 30.09.2022, i fabbricati risultano identificati al Foglio 49 particella 296,1681,1824.

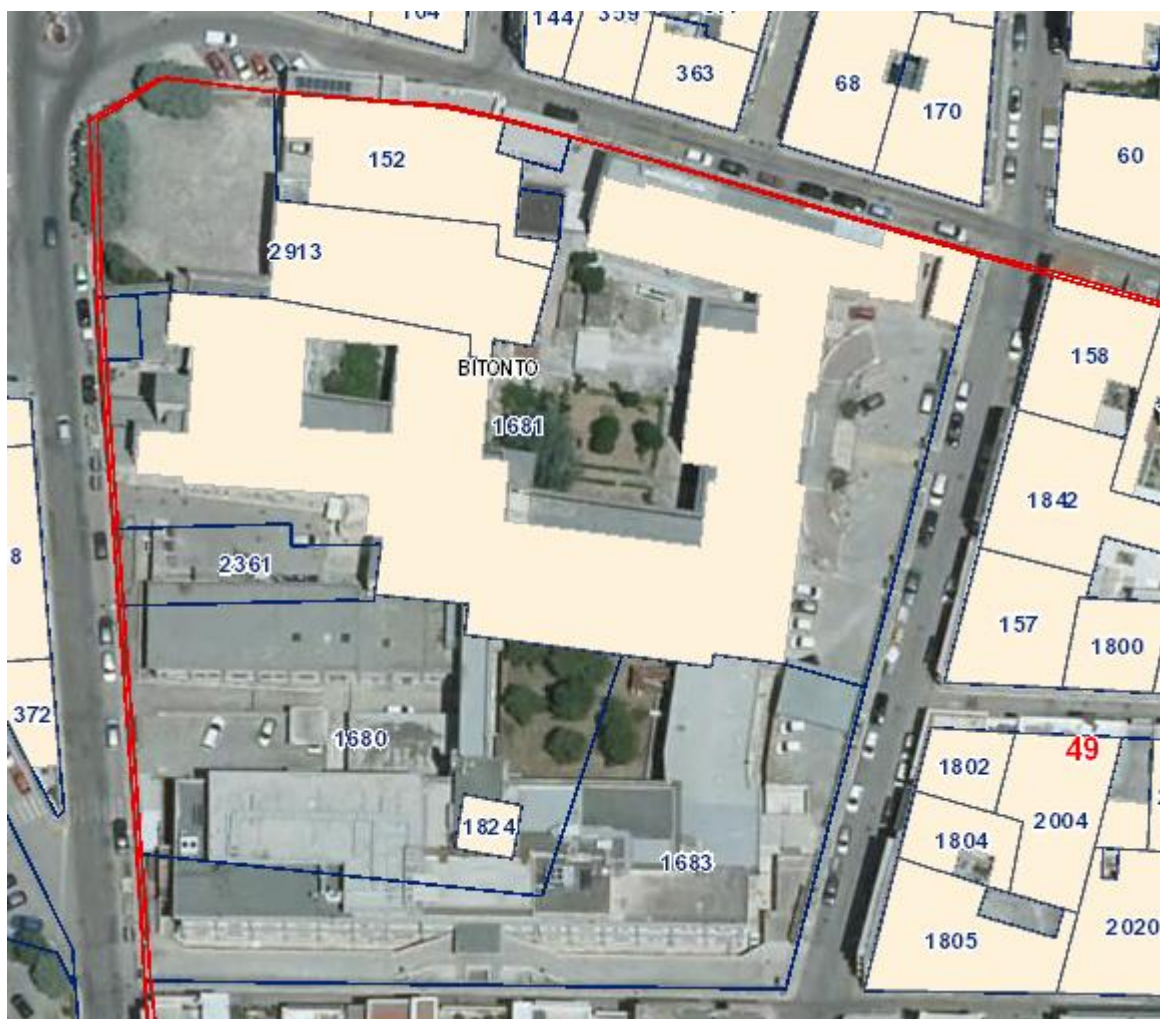

4. OBIETTIVI GENERALI DA PERSEGUIRE

L'obiettivo finale è realizzare nell'attuale immobile una Centrale Operativa Territoriale (COT) che abbia i requisiti previsti dalle linee guida del Ministero della Salute – DM 77, secondo le indicazioni della Regione Puglia e della Direzione Generale della ASL di Bari.

La Centrale Operativa Territoriale (COT) è un modello organizzativo che svolge una funzione di coordinamento della presa in carico della persona e raccordo tra servizi e professionisti coinvolti nei diversi setting assistenziali: attività territoriali, sanitarie e sociosanitarie, ospedaliere e dialogo con la rete dell'emergenza-urgenza.

L'obiettivo della COT è quello di assicurare continuità, accessibilità ed integrazione dell'assistenza sanitaria e sociosanitaria. La COT assolve al suo ruolo di raccordo tra i vari servizi attraverso funzioni distinte e specifiche, seppur tra loro interdipendenti:

- coordinamento della presa in carico della persona tra i servizi e i professionisti sanitari coinvolti nei diversi setting assistenziali (transizione tra i diversi setting: ammissione/dimissione nelle strutture ospedaliere, ammissione/dimissione trattamento temporaneo e/o definitivo residenziale, ammissione/dimissione presso le strutture di ricovero intermedie o dimissione domiciliare);
- coordinamento/ottimizzazione degli interventi, attivando soggetti e risorse della rete assistenziale;
- tracciamento e monitoraggio delle transizioni da un luogo di cura all'altro o da un livello clinico assistenziale all'altro;
- supporto informativo e logistico, ai professionisti della rete assistenziale (MMG, PLS, MCA, IFeC ecc.), riguardo le attività e servizi distrettuali;
- raccolta, gestione e monitoraggio dei dati di salute, anche attraverso strumenti di telemedicina, dei percorsi integrati di cronicità (PIC), anche attraverso strumenti di telemedicina, dei pazienti in assistenza domiciliare e gestione della piattaforma tecnologica di supporto per la presa in carico della persona, (telemedicina, teleassistenza, strumenti di e-health, ecc.), utilizzata operativamente dalle CdC e dagli altri servizi afferenti al Distretto, al fine di raccogliere, decodificare e classificare il bisogno.

Tutti gli attori del sistema, personale distrettuale e ospedaliero, possono richiedere l'intervento della COT, ovvero: MMG, PLS e medici di continuità assistenziale, medici specialisti ambulatoriali interni, e altri professionisti sanitari presenti nei servizi aziendali e distrettuali nonché personale delle strutture di ricovero intermedie, residenziali e semiresidenziali.

La COT deve essere operativa 7 giorni su 7 e deve essere dotata di infrastrutture tecnologiche ed informatiche quali ad esempio piattaforma comune integrata con i principali applicativi di gestione aziendale, software con accesso al Fascicolo Sanitario Elettronico (FSE) e ai principali database aziendali, software di registrazione delle chiamate. Al fine di garantire un accesso alla totalità dei servizi disponibili sul territorio, nonché affrontare situazioni complesse o di emergenza, è fondamentale che la COT, a livello regionale, usufruisca di un sistema informativo condiviso e interconnesso con la Centrale Operativa Regionale 116117.

La COT è un servizio a valenza distrettuale. La dotazione di personale infermieristico per ogni COT dovrebbe essere di 3-5 infermieri per un Distretto standard di 100.000 abitanti. La responsabilità del funzionamento della COT, della gestione e del coordinamento del personale è affidata ad un coordinatore aziendale infermieristico.

5. INDIRIZZO PROGETTUALE

Il Soggetto Attuatore Esterno può richiedere all'Aggiudicatario dei Servizi Tecnici, a seconda del fabbisogno, lo svolgimento di uno, di alcuni o di tutti i seguenti servizi:

- attività di supporto alla progettazione (rilievi, indagini e prove di laboratorio); e/o
- progettazione; e/o
- coordinamento della Sicurezza in fase di Progettazione (di seguito, "CSP"); e/o
- direzione lavori (di seguito, "DL"); e/o
- coordinamento della Sicurezza in fase di Esecuzione (di seguito, "CSE").

Le **attività di supporto alla progettazione** (rilievi, indagini e prove di laboratorio) dovranno essere mirate ad acquisire tutte le informazioni atte a sviluppare la progettazione dei singoli Interventi in modo completo, relativamente a qualsiasi elemento utile e/o necessario per le scelte progettuali e le autorizzazioni.

Il Soggetto Attuatore Esterno può richiedere, a seconda del fabbisogno, di eseguire le attività di supporto alla progettazione sulla base di uno specifico piano propedeutico che dovrà essere preventivamente sottoposto e autorizzato dal Soggetto Attuatore Esterno.

Per quanto concerne le attività di rilievi e/o indagini propedeutiche alla progettazione le stesse devono intendersi "compiute", complete di noli, trasporti, ponteggi, opere provvisorie e tutto quanto necessario a dare dette prestazioni compiute a perfetta regola d'arte. Nelle prestazioni su menzionate sono altresì compresi gli oneri di trasporto, sgombero e allontanamento di detriti, l'opera di muratori, scarico ed accatastamento sul posto di lavoro con qualsiasi mezzo, l'uso di ponteggi ed impalcature e ogni altro onere per realizzare le attività a perfetta regola d'arte. S'intende compresa ogni fornitura di materiali comunque occorrenti ed ogni onere, magistero e mezzo d'opera per darla compiuta e funzionante in ogni sua parte. Rimane stabilito che sarà a carico dell'Appaltatore ogni responsabilità per smarrimenti, perdite, furti, incendi o qualsiasi eventuale danno.

Il servizio di progettazione potrà articolarsi nella redazione, congiunta ovvero disgiunta tra loro, di uno o più dei seguenti livelli progettuali:

- **Progetto di fattibilità tecnica ed economica**, i cui contenuti minimi sono definiti ai sensi degli articoli 23, co. 5, nonché 23, co. 3 e 216, co. 4 del D.Lgs. 18 aprile 2016, n. 50, (di seguito, "Codice dei Contratti"), e 17, co. 1, del d.P.R. 5 ottobre 2010, n. 207 (di seguito, "Regolamento"). Il progetto di fattibilità tecnica ed economica deve essere svolto, sulla base delle risultanze delle indagini, in conformità ai principi espressi dall'articolo 23, commi 1, 5 e 6, del Codice dei Contratti, e dall'articolo 17 del Regolamento.
- **Progettazione definitiva**, i cui contenuti minimi sono definiti ai sensi degli articoli 23, co. 7, nonché 23, co. 3 e 216, co. 4 del Codice dei Contratti, e 24, co. 1, del Regolamento. Il

progetto definitivo deve essere svolto in conformità ai principi espressi dall'articolo 23, commi 1 e 7, del Codice dei Contratti e dall'articolo 24 del Regolamento. Il progetto definitivo dovrà comprendere tutti gli elementi utili ai fini dell'acquisizione di tutti i pareri e approfondire gli studi condotti con il progetto di fattibilità. Si intendono, pertanto, comprese tutte le eventuali modifiche e studi integrativi richiesti sul progetto da parte delle Autorità preposte ad esprimere pareri o autorizzazioni ai fini dell'approvazione dello stesso.

- **Progettazione esecutiva**, i cui contenuti minimi sono definiti ai sensi degli articoli 23, co. 8, nonché 23, co. 3 e 216, co. 4 del Codice dei Contratti, e 33, co. 1, del Regolamento. Il progetto esecutivo deve essere svolto in conformità ai principi espressi dall'articolo 23, commi 1 e 8, del Codice dei Contratti e dall'articolo 33 del Regolamento.

L'attività di **CSP** deve essere svolta in conformità a quanto previsto all'articolo 91 del D.Lgs. 9 aprile 2008, n. 81, e dovrà comprendere, pertanto, la redazione del "Piano di sicurezza e coordinamento", già previsto all'articolo 39 del Regolamento, la predisposizione del "Fascicolo adattato alle caratteristiche dell'opera", nonché il coordinamento delle disposizioni previste dal co. 1 dell'articolo 90 del D.Lgs. n. 81/2008.

L'attività di **DL** deve essere svolta in conformità all'articolo 101, co. 3, del Codice dei Contratti, al D.M. MIT 7 marzo 2018, n. 49, alle previsioni contenute nelle linee guida di cui al medesimo D.M. MIT n. 49/2018, nonché nel rispetto di tutte le pertinenti norme tecniche relative alle costruzioni.

L'attività di **CSE** dovrà essere svolta in conformità a quanto previsto dall'articolo 92 del D.Lgs. n. 81/2008.

Si precisa che, nell'espletamento dell'incarico, sarà cura ed onere dell'Aggiudicatario incaricato individuare e garantire il rispetto di tutta la legislazione sovranazionale, nazionale, regionale, provinciale e locale vigente, ove non espressamente derogate.

La progettazione nell'ottica di realizzare un intervento di qualità e tecnicamente valido, nel rispetto del miglior rapporto fra i benefici e i costi globali di costruzione, manutenzione e gestione, deve essere rivolta a principi di sostenibilità ambientale. Il progetto dovrà quindi prevedere la minimizzazione dell'impegno di risorse materiali non rinnovabili e il massimo riutilizzo delle risorse naturali e dei materiali riciclati garantendo, contestualmente:

- la massima manutenibilità;
- il miglioramento del rendimento energetico;
- al contenimento dei consumi energetici e delle emissioni inquinanti;
- la durabilità dei materiali e dei componenti;
- la sostituibilità degli elementi;
- la compatibilità tecnica ed ambientale dei materiali;

- l'agevole controllabilità delle prestazioni dell'intervento nel tempo.

Inoltre, in particolare, le scelte Progettuali dovranno essere coerenti con i Criteri Ambientali Minimi di cui al Decreto del Ministero dell'Ambiente e della Tutela del Territorio e del Mare 11 ottobre 2017.

L'Appaltatore sarà tenuto a modificare e/o integrare gli elaborati prodotti sulla base delle richieste avanzate dal Soggetto Attuatore Esterno, con particolare riferimento al recepimento di tutte le prescrizioni emanate da enti, autorità di controllo e soggetti coinvolti, a vario titolo, nell'approvazione e nella realizzazione dell'intervento in oggetto: resta inteso che tali approvazioni, rappresentano le condizioni necessarie alla successiva approvazione da parte del Soggetto Attuatore Esterno.

I suddetti appalti saranno altresì conformi ai principi e agli obblighi specifici del PNRR relativamente al non arrecare un danno significativo agli obiettivi ambientali cd. "Do No Significant Harm" (di seguito, "DNSH"), ai sensi dell'articolo 17 del Regolamento (UE) 2020/852 del Parlamento europeo e del Consiglio del 18 giugno 2020, e, ove applicabili, ai principi trasversali, quali, tra gli altri, ai principi del contributo all'obiettivo climatico e digitale (cd. Tagging), della parità di genere (Gender Equality), della protezione e valorizzazione dei giovani e del superamento dei divari territoriali.

In merito al rispetto degli obblighi di cui al citato principio del DNSH, si precisa che gli interventi oggetto della presente procedura dovranno contribuire al raggiungimento dell'obiettivo nazionale di aumento annuale dell'efficienza energetica stabilito dalla direttiva 2012/27/UE del Parlamento europeo e del Consiglio.

In particolare, per gli Investimenti M6C1 1.1 e M6C1 1.3 è stato individuato, quale regime applicabile rispetto all'obiettivo di mitigazione dei cambiamenti climatici, il Regime 1. Pertanto, al fine della dimostrazione del rispetto degli obblighi di cui al citato principio del DNSH per investimenti che prevedono la costruzione di nuovi edifici, sarà necessario, tra le altre cose:

- ottenere l'asseverazione da parte di un soggetto abilitato, attestante che l'indice di prestazione energetica globale non rinnovabile (EP_{gl,nren}) dell'edificio oggetto dell'intervento sia inferiore per una quota almeno pari al 20% rispetto all'indice di prestazione energetica globale non rinnovabile di riferimento necessario ad accedere alla classificazione A4 di prestazione energetica;
- ottenere una certificazione dell'edificio oggetto di intervento che attesti la classificazione di edificio ad energia quasi zero (NZEB, nearly zero-energy building). Il Soggetto Attuatore Esterno acquisirà tale certificazione mediante Attestato di Prestazione Energetica (A.P.E.) rilasciato da un soggetto abilitato che potrà essere individuato direttamente dal Soggetto Attuatore Esterno medesimo o dal collaudatore, nell'ambito dell'eventuale servizio affidato.

Per gli investimenti che prevedono la ristrutturazione o la riqualificazione o la demolizione e ricostruzione a fini energetici e non di nuovi edifici sarà necessario soddisfare una delle seguenti soglie:

- la ristrutturazione sia conforme ai requisiti stabiliti nei regolamenti edilizi applicabili per la "ristrutturazione importante" che recepiscono la direttiva sul rendimento energetico degli edifici (EPBD) nei casi di ristrutturazione importante (corrispondente a ristrutturazione importante primo livello e secondo livello) e demolizione e ricostruzione;
- la ristrutturazione deve consentire un risparmio nel fabbisogno di energia primaria globale tra il 20 ed il 40 % rispetto al rendimento dell'edificio prima della ristrutturazione e della riqualificazione nei casi di miglioramento relativo (corrispondente a riqualificazione energetica e/o ristrutturazione importante di secondo livello e/o servizio energia con obiettivo fissato di risparmio energetico). Il Soggetto Attuatore Esterno certificherà il raggiungimento di tale soglia mediante Attestato di Prestazione Energetica (A.P.E.) rilasciato da un soggetto abilitato che potrà essere individuato direttamente dal Soggetto Attuatore Esterno medesimo o dal collaudatore, nell'ambito dell'eventuale servizio affidato.

Per gli Investimenti M6C1 1.2.2 e M6C2 1.2 è stato individuato, invece, quale regime applicabile rispetto all'obiettivo di mitigazione dei cambiamenti climatici, il Regime 2. Pertanto, al fine della dimostrazione del rispetto degli obblighi di cui al citato principio del DNSH, per investimenti che prevedono la costruzione di nuovi edifici, sarà necessario, tra le altre cose:

- ottenere una certificazione dell'edificio oggetto di intervento, che attesti la classificazione di edificio ad energia quasi zero (NZEB, nearly zero-energy building). Il Soggetto Attuatore Esterno acquisirà tale certificazione mediante Attestato di Prestazione Energetica (A.P.E.) rilasciato da un soggetto abilitato che potrà essere individuato direttamente dal Soggetto Attuatore Esterno medesimo o dal collaudatore, nell'ambito dell'eventuale servizio affidato.

Per gli investimenti che prevedono la ristrutturazione o la riqualificazione o la demolizione e ricostruzione non è previsto un contributo sostanziale alla mitigazione dei cambiamenti climatici, pertanto non sono previsti elementi di verifica.

I suddetti appalti contribuiranno, altresì, a migliorare la qualità dell'assistenza, anche per le persone con disabilità, con un impatto in termini di accessibilità, progettazione universale, promozione della vita indipendente, sostegno all'autodeterminazione, non discriminazione.

5.1. Regole e norme tecniche da rispettare

Le proposte di ristrutturazione ed adeguamento integrale del complesso edilizio, per le parti interessate al presente intervento, finalizzate ad una generale riqualificazione e rifunzionalizzazione dell'immobile, dovranno:

- Rispettare i criteri ambientali, di sostenibilità energetica vigenti;
- Rispettare ed adempiere alle disposizioni e prescrizioni in materia edilizia, nonché agli strumenti urbanistici vigenti;
- Impiegare adeguate tecnologie in materia di risparmio energetico, coibentazione termica ed impermeabilizzazione nonché soluzioni tecniche conformi alle norme ambientali;
- Favorire la semplicità degli interventi di manutenzione e pulizia tanto sull'immobile quanto sugli impianti a servizio dello stesso, in un'ottica strategica orientata alla maggiore durabilità dei materiali e dei componenti, all'agevole sostituibilità degli elementi e controllabilità delle prestazioni nel tempo, assicurando economie gestionali lungo l'intero ciclo di vita del complesso edilizio;
- Essere concepite per supportare un approccio progettuale integrato attraverso l'adozione del modello BIM.

Il Progettista dovrà eseguire tutti gli studi necessari per un'adeguata conoscenza del contesto in cui è inserita l'opera (analisi dei vincoli edilizi ed urbanistici), corredati da accertamenti ed indagini preliminari.

Il progetto dovrà proporre un cronoprogramma relativo alle attività ed ai tempi d'esecuzione prevedibili, che affronti le tempistiche d'intervento suddivise in fasi di realizzazione e che definisca e minimizzi le interferenze con l'esistente.

Per quanto riguarda l'impatto del cantiere sulle attività presenti all'interno dei locali oggetto di intervento, il Progettista deve prevedere e descrivere le soluzioni mirate a garantire il regolare svolgimento di dette attività durante le fasi di cantiere anche con il ricorso ad adeguate planimetrie per lo studio della viabilità di accesso ai cantieri e della viabilità provvisoria, quindi comprensivo di uno studio dei percorsi interni la struttura nelle varie fasi di cantiere.

5.2. Tempi della progettazione

Il Progettista dovrà consegnare la progettazione entro il tempo riportato nel Contratto.

Per la redazione della progettazione, vengono prescritti i seguenti termini:

- Progettazione di fattibilità tecnica ed economica (e CSP): 30 giorni naturali e consecutivi;

- o Progettazione Definitiva (e CSP): 30 giorni naturali e consecutivi;
- o Progettazione Esecutiva (e CSP): 30 giorni naturali e consecutivi.

al netto delle interruzioni previste per l'ottenimento delle necessarie approvazioni e per le attività di verifica e delle eventuali ulteriori proroghe, non dipendenti da inadempienze dell'Appaltatore, disposte dal RUP o dal DEC in funzione delle prescrizioni degli enti competenti e delle tempistiche di approvazione.

Per l'eventuale esecuzione dei servizi accessori alla progettazione, vengono prescritti i seguenti termini:

- o Rilievi, indagini, prove: 10 giorni naturali e consecutivi inclusi nei tempi complessivi per consegnare la progettazione di fattibilità tecnica ed economica.

5.3. Verifica della progettazione

La progettazione sarà verificata secondo le disposizioni legislative e regolamentari vigenti alla data della relativa verifica, fermo restando che il RUP provvederà in ogni fase ad accertare i contenuti degli elaborati rispetto ai contenuti del presente documento.

6. LIMITI FINANZIARI, STIMA DEI COSTI E FONTI DI FINANZIAMENTO

Il limite finanziario da rispettare per il servizio in oggetto è pari a di € 172.000,00 di cui € 105.000,00 per lavori, € 3.150,00 per oneri sicurezza non soggetti a ribasso, per un totale parziale di € 108.150,00 oltre ad € 63.850,00 per somma a disposizione dell'Amministrazione Appaltante.

Di seguito la Tabella con relativa identificazione delle opere ai sensi del D.M. 17/06/2016:

CATEGORIE D'OPERA	CODICE	DESCRIZIONE	IMPORTO
STRUTTURE	S.03	Strutture o parti di strutture in cemento armato - Verifiche strutturali relative - Ponteggi, centinature e strutture provvisorie di durata superiore a due anni.	28.000,00
EDILIZIA	E.10	Poliambulatori, Ospedali, Istituti di ricerca, Centri di riabilitazione, Poli scolastici, Università, Accademie, Istituti di ricerca universitaria	28.000,00
IMPIANTI	IA.01	Impianti per l'approvvigionamento, la preparazione e la distribuzione di acqua nell'interno di edifici o per scopi industriali - Impianti sanitari - Impianti di fognatura domestica od industriale ed opere relative al trattamento delle acque di rifiuto - Reti di distribuzione di combustibili liquidi o gassosi - Impianti per la distribuzione dell'aria compressa del vuoto e di gas medicali - Impianti e reti antincendio	14.000,00
IMPIANTI	IA.02	Impianti di riscaldamento - Impianto di raffrescamento, climatizzazione, trattamento dell'aria - Impianti meccanici di distribuzione fluidi - Impianto solare termico	14.000,00

AREA GESTIONE TECNICA

Via Ospedale Di Venere, 1 – 70131 Bari

Telefono: 080 501.5941-5963-5961

E-Mail: segreteria.agt@asl.bari.it

PEC: agtecnica.aslbari@pec.rupar.puglia.it

IMPIANTI	IA.03	Impianti elettrici in genere, impianti di illuminazione, telefonici, di sicurezza, di rivelazione incendi, fotovoltaici, a corredo di edifici e costruzioni complessi - cablaggi strutturati - impianti in fibra ottica - singole apparecchiature per laboratori e impianti pilota di tipo complesso	24.150,00
----------	-------	--	-----------

Il costo massimo dell'intervento da realizzare (quadro economico, comprensivo di importo dei lavori, costi di progettazione, direzione lavori, collaudo, costi per la sicurezza, spese del concorso e somme a disposizione della Stazione Appaltante) è stimato nell'importo di € 172.000,00.

6.1. CORRISPETTIVO CONTRATTO SPECIFICO SERVIZI TECNICI

Ciascun Contratto Specifico sarà sottoscritto tra l'Appaltatore e il Soggetto Attuatore Esterno previa emissione dell'Ordine di Attivazione (di seguito, "OdA").

Il Contratto Specifico sarà stipulato "a corpo" ai sensi degli articoli 3, co. 1, lett. dddd), e 59, co. 5 bis, del Codice dei Contratti, dell'articolo 43, co. 6, del Regolamento e dell'articolo 14, co. 1, lett. b), del D.M. 7 marzo 2018 n. 49, salvo che per le eventuali indagini a supporto della progettazione per le quali le relative prestazioni potranno essere "a misura", secondo quanto specificato dal Soggetto Attuatore Esterno all'atto dell'emissione dell'OdA.

L'importo di ogni Contratto Specifico, verrà determinato in sede di OdA, e resterà fisso e invariabile, senza che possa essere invocata da alcuna delle parti contraenti alcuna successiva verifica sulla misura o sul valore attribuito alla quantità e senza alcuna possibilità di modifica che possano subire le categorie contrattuali, la destinazione funzionale ed il grado di complessità ai sensi del D.M. 17 giugno 2016.

Il prezzo convenuto non può essere modificato sulla base della verifica della quantità o della qualità della prestazione.

7. QUADRO ECONOMICO

QUADRO ECONOMICO DI GARA	
A) LAVORI	108.150 €
A.1) Importo dei lavori	105.000 €
A.2) Oneri sicurezza non soggetti a ribasso	3.150 €
B) SOMME A DISPOSIZIONE	63.850 €
B.1) Imprevisti	10.815 €
B.2) Acquisto terreni - importo rendicontabile laddove necessario per l'attuazione dell'investimento nella misura massima del 10%	- €
B.3) Attrezzature, arredi, forniture	12.191 €
B.4) Indagini	- €
B.5) Progettazione, D.L., collaudo, verifiche	15.750 €
B.5.a) Progettazione	6.300 €
B.5.b) Supporto al RUP	- €
B.5.c) Verifica del progetto (art. 26, d.lgs. 50/2016)	1.575 €
B.5.d) Collaudo (tecnico-amministrativo, statico, tecnico funzionale degli impianti)	1.575 €
B.5.e) Coordinatore della sicurezza in fase di esecuzione e Direzione Lavori	5.670 €
B.5.f) Contributo previdenziale (4%) su spese tecniche	630 €
B.6) Accantonamenti	9.129 €
B.6.a) Art.113, d.lgs. 50/2016 (incentivo funzioni tecniche interne esclusa la quota del 20%)	1.869 €
B.6.b) Polizze rischi professionali personale interno per progettazione (art. 24, c.4, d.lgs. 50/2016)	1.260 €
B.6.c) Spese per commissioni giudicatrici (IVA inclusa)	3.000 €
B.6.d) Spese per pubblicità e notifiche (ANAC)	3.000 €
B.7) Allacci	- €
B.8) IVA	
B.8.a) IVA su lavori e imprevisti (10%)	11.897 €
B.8.b) IVA su attrezzature, arredi, forniture (22%)	2.682 €
B.8.c) IVA su indagini	- €

**AREA GESTIONE TECNICA**

Via Ospedale Di Venere, 1 – 70131 Bari

Telefono: 080 501.5941-5963-5961

E-Mail: segreteria.agt@asl.bari.it

PEC: agtecnica.aslbari@pec.rupar.puglia.it

B.8.d) IVA su spese tecniche (22%)	1.386 €
B.9) Arrotondamenti	
TOTALE GENERALE PROGETTO A+B (Inclusa IVA)	172.000 €

PNRR – MISSIONE 6 SALUTE

Intervento: Lavori di ristrutturazione per la realizzazione C.O.T. di Casamassima.

CUP: D95F22000600006

CAT: OG1 - OG11

ID OPERE: E.10 – S.03 – IA.02 – IA.04

IMPORTO LAVORI: € 108.150,00

IIMPORTO FINANZIAMENTO: € 172.000,00

DOCUMENTO DI INDIRIZZO DELLA PROGETTAZIONE

IL RUP
Ing. Giacinto Bux

Sommario

1.	PREMESSE	2
2.	INDICAZIONI DI NATURA PROCEDURALE	2
3.	STATO DI FATTO	3
4.	OBIETTIVI GENERALI DA PERSEGUIRE	4
5.	INDIRIZZO PROGETTUALE	5
5.1.	REGOLE E NORME TECNICHE DA RISPETTARE	9
5.2.	TEMPI DELLA PROGETTAZIONE	10
5.3.	VERIFICA DELLA PROGETTAZIONE	11
6.	LIMITI FINANZIARI, STIMA DEI COSTI E FONTI DI FINANZIAMENTO	11
6.1.	CORRISPETTIVO CONTRATTO SPECIFICO SERVIZI TECNICI	12
7.	QUADRO ECONOMICO	13

1. PREMESSE

L'Azienda Sanitaria Locale di Bari, attraverso il c.d. PNRR (Piano Nazionale di ripresa e resilienza), ha richiesto interventi finalizzati ai lavori di ristrutturazione di alcuni spazi collocati presso l'attuale PTA di Casamassima sito in Viale Libertà 1 a Casamassima (BA).

Il presente Documento Preliminare alla Progettazione, funzionale all'avvio della attività di progettazione e di coordinamento della sicurezza in fase di progettazione dei lavori, riguarda l'intervento in oggetto dell'importo complessivo di € 172.000,00 di cui € 105.000,00 per lavori, € 3.150,00 per oneri sicurezza non soggetti a ribasso, per un totale parziale di € 108.150,00 oltre ad € 63.850,00 per somma a disposizione dell'Amministrazione Appaltante. L'intervento rientra nell'ambito del Piano nazionale di ripresa e resilienza (PNRR), consistente in un programma di investimenti finanziati con risorse del programma Next Generation UE.

2. INDICAZIONI DI NATURA PROCEDURALE

Al fine di dare attuazione agli interventi PNRR rientranti nell'ambito della Missione 6 – Salute, Investimenti M6C1 1.1, M6C1 1.2.2, M6C1 1.3 e M6C2 1.2, il Ministero della Salute, quale "amministrazione centrale titolare dell'investimento", ha reso disponibile ai Soggetti Attuatori e ai Soggetti Attuatori Esterni il supporto tecnico-operativo prestato dall'Agenzia nazionale per l'attrazione degli investimenti e lo sviluppo d'impresa S.p.A. (di seguito "INVITALIA") ai sensi dell'articolo 10 del D.L. n. 77/2021 e nell'ambito di quanto previsto dalla Circolare del Ministero dell'Economia e Finanze - Ragioneria Generale dello Stato del 24 gennaio 2022, n. 6.

Al fine di ridurre la tempistica degli interventi ed avere un adeguato supporto per la fase procedurale e gestionale dell'affidamento dei servizi tecnici, dei servizi di verifica della progettazione, dei lavori e delle attività di collaudo per le opere di cui trattasi, l'amministrazione si è avvalsa di INVITALIA come Centrale di Committenza, affinché quest'ultima proceda, per suo conto, alla indizione, gestione e aggiudicazione delle procedure d'appalto summenzionate, stipulando, all'esito delle stesse, gli Accordi Quadro con gli operatori economici aggiudicatari.

Per l'intervento in oggetto si espletano le seguenti fasi procedurali:

- Progettazione: Studio di fattibilità tecnico economica, progetto definitivo e progetto esecutivo, coordinamento della sicurezza in fase di progettazione;
- Verifica della progettazione ai fini dell'approvazione;
- Attivazione Ordine e Contratto Lavori;
- Esecuzione lavori;
- Collaudi e/o Certificato di Regolare Esecuzione.

Ai fini delle motivazioni suddette, INVITALIA ha espletato due procedure di affidamento:

- procedura di gara aperta ai sensi degli articoli 54 e 60 del d.lgs. n. 50/2016, da realizzarsi mediante piattaforma telematica, per la conclusione di accordi quadro con piu' operatori economici per l'affidamento di lavori (OG1 – OG11) e servizi di ingegneria e architettura (E.10 – S.03 – IA.02 – IA.04) per la nuova edificazione, ristrutturazione e riqualificazione di edifici pubblici quali case della comunità, ospedali delle comunità, centrali operative territoriali e ospedali sicuri;
- procedura di gara aperta ai sensi degli articoli 54, 60 e 145 del d.lgs. n. 50/2016, da realizzarsi mediante piattaforma telematica, per la conclusione di accordi quadro con piu' operatori economici per l'affidamento di lavori (OG2 – OG11) e servizi di ingegneria e architettura (E.22 – S.03 – IA.02 – IA.04) per restauro, riqualificazione e manutenzione di edifici pubblici sottoposti a tutela quali case della comunità, ospedali delle comunità, centrali operative territoriali e ospedali sicuri;

individuando 5 sub-lotti prestazionali:

1. Servizi Tecnici;
2. Servizi di Verifica della Progettazione;
3. Lavori;
4. Lavori in appalto integrato;
5. Servizi di Collaudo;

e suddividendo gli interventi in Lotti Geografici e Cluster.

Secondo il Sub-Disciplinare 3-Lavori, i Contratti Specifici saranno stipulati "a corpo" o "a misura", secondo quanto specificato dal Soggetto Attuatore Esterno all'atto dell'emissione dell'OdA.

Il criterio di aggiudicazione adottato è quello dell'offerta economicamente più vantaggiosa, individuata sulla base del miglior rapporto qualità/prezzo.

Gli appalti saranno altresì conformi alle specifiche tecniche e alle clausole contrattuali contenute nei criteri ambientali minimi (C.A.M.) di cui al D.M. 11 gennaio 2017 emanato dal Ministero della Transizione Ecologica, laddove applicabili.

3. STATO DI FATTO

L'immobile si trova nel Comune di Casamassima in Viale libertà n. 1 ed è sede dell'attuale PTA di Casamassima.

All'interno dell'area sorge l'edificio, costituito da corpi di fabbrica in muratura e corpi di fabbrica in cemento armato, che si eleva per due livelli fuori terra.

Dalla cartografia catastale, aggiornata al 30.09.202, i fabbricati risultano identificati al Foglio 72 particella 2,1125,7,6,1305,1306,4,5,1303,1418.

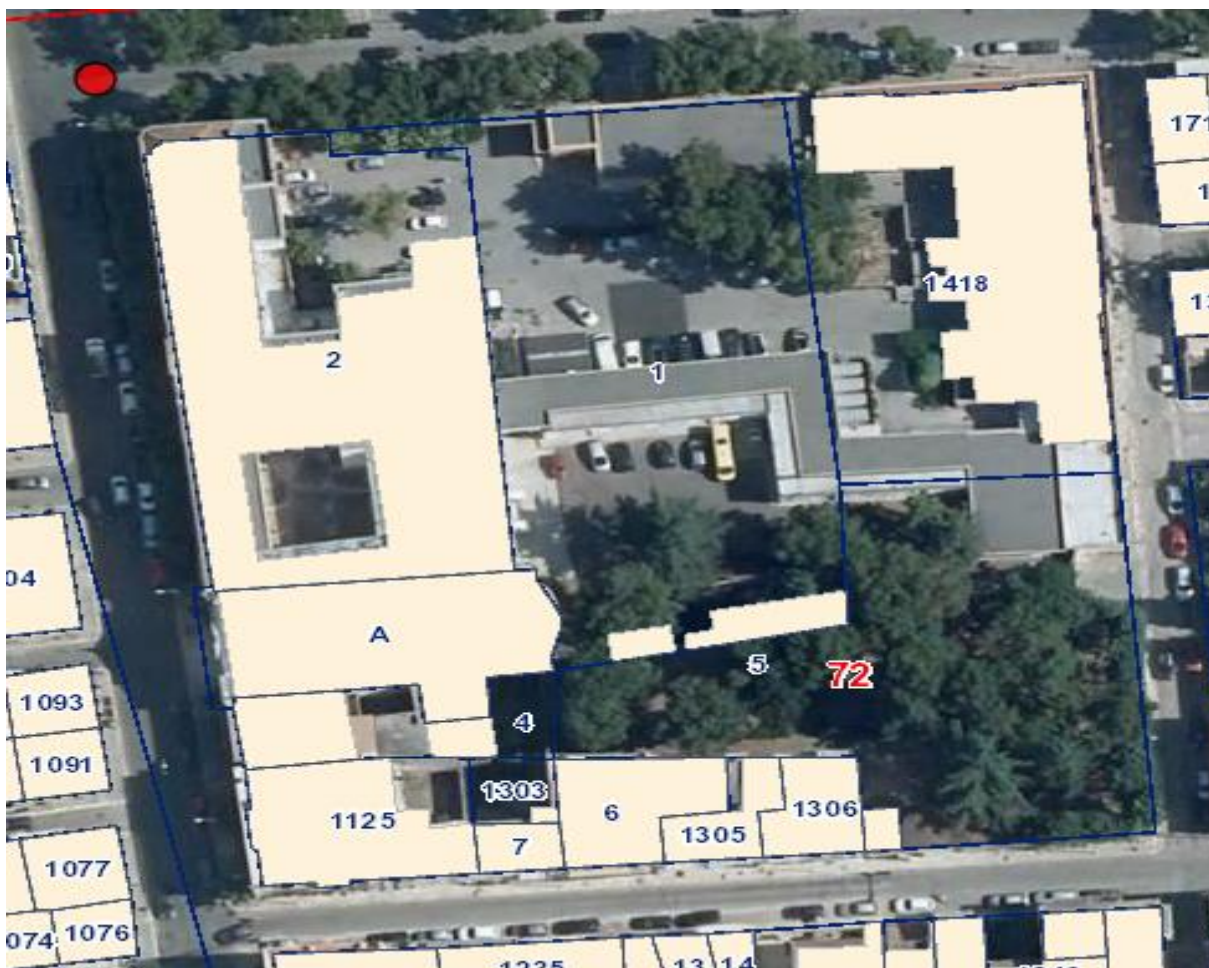

4. OBIETTIVI GENERALI DA PERSEGUIRE

L'obiettivo finale è realizzare nell'attuale immobile una Centrale Operativa Territoriale (COT) che abbia i requisiti previsti dalle linee guida del Ministero della Salute – DM 77, secondo le indicazioni della Regione Puglia e della Direzione Generale della ASL di Bari.

La Centrale Operativa Territoriale (COT) è un modello organizzativo che svolge una funzione di coordinamento della presa in carico della persona e raccordo tra servizi e professionisti coinvolti nei diversi setting assistenziali: attività territoriali, sanitarie e sociosanitarie, ospedaliere e dialogo con la rete dell'emergenza-urgenza.

L'obiettivo della COT è quello di assicurare continuità, accessibilità ed integrazione dell'assistenza sanitaria e sociosanitaria. La COT assolve al suo ruolo di raccordo tra i vari servizi attraverso funzioni distinte e specifiche, seppur tra loro interdipendenti:

- coordinamento della presa in carico della persona tra i servizi e i professionisti sanitari coinvolti nei diversi setting assistenziali (transizione tra i diversi setting: ammissione/dimissione

nelle strutture ospedaliere, ammissione/dimissione trattamento temporaneo e/o definitivo residenziale, ammissione/dimissione presso le strutture di ricovero intermedie o dimissione domiciliare);

- coordinamento/ottimizzazione degli interventi, attivando soggetti e risorse della rete assistenziale;
- tracciamento e monitoraggio delle transizioni da un luogo di cura all'altro o da un livello clinico assistenziale all'altro;
- supporto informativo e logistico, ai professionisti della rete assistenziale (MMG, PLS, MCA, IFeC ecc.), riguardo le attività e servizi distrettuali;
- raccolta, gestione e monitoraggio dei dati di salute, anche attraverso strumenti di telemedicina, dei percorsi integrati di cronicità (PIC), anche attraverso strumenti di telemedicina, dei pazienti in assistenza domiciliare e gestione della piattaforma tecnologica di supporto per la presa in carico della persona, (telemedicina, teleassistenza, strumenti di e-health, ecc.), utilizzata operativamente dalle CdC e dagli altri servizi afferenti al Distretto, al fine di raccogliere, decodificare e classificare il bisogno.

Tutti gli attori del sistema, personale distrettuale e ospedaliero, possono richiedere l'intervento della COT, ovvero: MMG, PLS e medici di continuità assistenziale, medici specialisti ambulatoriali interni, e altri professionisti sanitari presenti nei servizi aziendali e distrettuali nonché personale delle strutture di ricovero intermedie, residenziali e semiresidenziali.

La COT deve essere operativa 7 giorni su 7 e deve essere dotata di infrastrutture tecnologiche ed informatiche quali ad esempio piattaforma comune integrata con i principali applicativi di gestione aziendale, software con accesso al Fascicolo Sanitario Elettronico (FSE) e ai principali database aziendali, software di registrazione delle chiamate. Al fine di garantire un accesso alla totalità dei servizi disponibili sul territorio, nonché affrontare situazioni complesse o di emergenza, è fondamentale che la COT, a livello regionale, usufruisca di un sistema informativo condiviso e interconnesso con la Centrale Operativa Regionale 116117.

La COT è un servizio a valenza distrettuale. La dotazione di personale infermieristico per ogni COT dovrebbe essere di 3-5 infermieri per un Distretto standard di 100.000 abitanti. La responsabilità del funzionamento della COT, della gestione e del coordinamento del personale è affidata ad un coordinatore aziendale infermieristico.

5. INDIRIZZO PROGETTUALE

Il Soggetto Attuatore Esterno può richiedere all'Aggiudicatario dei Servizi Tecnici, a seconda del fabbisogno, lo svolgimento di uno, di alcuni o di tutti i seguenti servizi:

- attività di supporto alla progettazione (rilievi, indagini e prove di laboratorio); e/o
- progettazione; e/o
- coordinamento della Sicurezza in fase di Progettazione (di seguito, "CSP"); e/o
- direzione lavori (di seguito, "DL"); e/o
- coordinamento della Sicurezza in fase di Esecuzione (di seguito, "CSE").

Le **attività di supporto alla progettazione** (rilievi, indagini e prove di laboratorio) dovranno essere mirate ad acquisire tutte le informazioni atte a sviluppare la progettazione dei singoli Interventi in modo completo, relativamente a qualsiasi elemento utile e/o necessario per le scelte progettuali e le autorizzazioni.

Il Soggetto Attuatore Esterno può richiedere, a seconda del fabbisogno, di eseguire le attività di supporto alla progettazione sulla base di uno specifico piano propedeutico che dovrà essere preventivamente sottoposto e autorizzato dal Soggetto Attuatore Esterno.

Per quanto concerne le attività di rilievi e/o indagini propedeutiche alla progettazione le stesse devono intendersi "compiute", complete di noli, trasporti, ponteggi, opere provvisorie e tutto quanto necessario a dare dette prestazioni compiute a perfetta regola d'arte. Nelle prestazioni su menzionate sono altresì compresi gli oneri di trasporto, sgombero e allontanamento di detriti, l'opera di muratori, scarico ed accatastamento sul posto di lavoro con qualsiasi mezzo, l'uso di ponteggi ed impalcature e ogni altro onere per realizzare le attività a perfetta regola d'arte. S'intende compresa ogni fornitura di materiali comunque occorrenti ed ogni onere, magistero e mezzo d'opera per darla compiuta e funzionante in ogni sua parte. Rimane stabilito che sarà a carico dell'Appaltatore ogni responsabilità per smarrimenti, perdite, furti, incendi o qualsiasi eventuale danno.

Il servizio di progettazione potrà articolarsi nella redazione, congiunta ovvero disgiunta tra loro, di uno o più dei seguenti livelli progettuali:

- **Progetto di fattibilità tecnica ed economica**, i cui contenuti minimi sono definiti ai sensi degli articoli 23, co. 5, nonché 23, co. 3 e 216, co. 4 del D.Lgs. 18 aprile 2016, n. 50, (di seguito, "Codice dei Contratti"), e 17, co. 1, del d.P.R. 5 ottobre 2010, n. 207 (di seguito, "Regolamento"). Il progetto di fattibilità tecnica ed economica deve essere svolto, sulla base delle risultanze delle indagini, in conformità ai principi espressi dall'articolo 23, commi 1, 5 e 6, del Codice dei Contratti, e dall'articolo 17 del Regolamento.
- **Progettazione definitiva**, i cui contenuti minimi sono definiti ai sensi degli articoli 23, co. 7, nonché 23, co. 3 e 216, co. 4 del Codice dei Contratti, e 24, co. 1, del Regolamento. Il progetto definitivo deve essere svolto in conformità ai principi espressi dall'articolo 23, commi 1 e 7, del Codice dei Contratti e dall'articolo 24 del Regolamento. Il progetto

definitivo dovrà comprendere tutti gli elementi utili ai fini dell'acquisizione di tutti i pareri e approfondire gli studi condotti con il progetto di fattibilità. Si intendono, pertanto, comprese tutte le eventuali modifiche e studi integrativi richiesti sul progetto da parte delle Autorità preposte ad esprimere pareri o autorizzazioni ai fini dell'approvazione dello stesso.

- **Progettazione esecutiva**, i cui contenuti minimi sono definiti ai sensi degli articoli 23, co. 8, nonché 23, co. 3 e 216, co. 4 del Codice dei Contratti, e 33, co. 1, del Regolamento. Il progetto esecutivo deve essere svolto in conformità ai principi espressi dall'articolo 23, commi 1 e 8, del Codice dei Contratti e dall'articolo 33 del Regolamento.

L'attività di **CSP** deve essere svolta in conformità a quanto previsto all'articolo 91 del D.Lgs. 9 aprile 2008, n. 81, e dovrà comprendere, pertanto, la redazione del "Piano di sicurezza e coordinamento", già previsto all'articolo 39 del Regolamento, la predisposizione del "Fascicolo adattato alle caratteristiche dell'opera", nonché il coordinamento delle disposizioni previste dal co. 1 dell'articolo 90 del D.Lgs. n. 81/2008.

L'attività di **DL** deve essere svolta in conformità all'articolo 101, co. 3, del Codice dei Contratti, al D.M. MIT 7 marzo 2018, n. 49, alle previsioni contenute nelle linee guida di cui al medesimo D.M. MIT n. 49/2018, nonché nel rispetto di tutte le pertinenti norme tecniche relative alle costruzioni.

L'attività di **CSE** dovrà essere svolta in conformità a quanto previsto dall'articolo 92 del D.Lgs. n. 81/2008.

Si precisa che, nell'espletamento dell'incarico, sarà cura ed onere dell'Aggiudicatario incaricato individuare e garantire il rispetto di tutta la legislazione sovranazionale, nazionale, regionale, provinciale e locale vigente, ove non espressamente derogate.

La progettazione nell'ottica di realizzare un intervento di qualità e tecnicamente valido, nel rispetto del miglior rapporto fra i benefici e i costi globali di costruzione, manutenzione e gestione, deve essere rivolta a principi di sostenibilità ambientale. Il progetto dovrà quindi prevedere la minimizzazione dell'impegno di risorse materiali non rinnovabili e il massimo riutilizzo delle risorse naturali e dei materiali riciclati garantendo, contestualmente:

- la massima manutenibilità;
- il miglioramento del rendimento energetico;
- al contenimento dei consumi energetici e delle emissioni inquinanti;
- la durabilità dei materiali e dei componenti;
- la sostituibilità degli elementi;
- la compatibilità tecnica ed ambientale dei materiali;
- l'agevole controllabilità delle prestazioni dell'intervento nel tempo.

Inoltre, in particolare, le scelte Progettuali dovranno essere coerenti con i Criteri Ambientali Minimi di cui al Decreto del Ministero dell'Ambiente e della Tutela del Territorio e del Mare 11 ottobre 2017.

L'Appaltatore sarà tenuto a modificare e/o integrare gli elaborati prodotti sulla base delle richieste avanzate dal Soggetto Attuatore Esterno, con particolare riferimento al recepimento di tutte le prescrizioni emanate da enti, autorità di controllo e soggetti coinvolti, a vario titolo, nell'approvazione e nella realizzazione dell'intervento in oggetto: resta inteso che tali approvazioni, rappresentano le condizioni necessarie alla successiva approvazione da parte del Soggetto Attuatore Esterno.

I suddetti appalti saranno altresì conformi ai principi e agli obblighi specifici del PNRR relativamente al non arrecare un danno significativo agli obiettivi ambientali cd. "Do No Significant Harm" (di seguito, "DNSH"), ai sensi dell'articolo 17 del Regolamento (UE) 2020/852 del Parlamento europeo e del Consiglio del 18 giugno 2020, e, ove applicabili, ai principi trasversali, quali, tra gli altri, ai principi del contributo all'obiettivo climatico e digitale (cd. Tagging), della parità di genere (Gender Equality), della protezione e valorizzazione dei giovani e del superamento dei divari territoriali.

In merito al rispetto degli obblighi di cui al citato principio del DNSH, si precisa che gli interventi oggetto della presente procedura dovranno contribuire al raggiungimento dell'obiettivo nazionale di aumento annuale dell'efficienza energetica stabilito dalla direttiva 2012/27/UE del Parlamento europeo e del Consiglio.

In particolare, per gli Investimenti M6C1 1.1 e M6C1 1.3 è stato individuato, quale regime applicabile rispetto all'obiettivo di mitigazione dei cambiamenti climatici, il Regime 1. Pertanto, al fine della dimostrazione del rispetto degli obblighi di cui al citato principio del DNSH per investimenti che prevedono la costruzione di nuovi edifici, sarà necessario, tra le altre cose:

- ottenere l'asseverazione da parte di un soggetto abilitato, attestante che l'indice di prestazione energetica globale non rinnovabile (EP_{gl,nren}) dell'edificio oggetto dell'intervento sia inferiore per una quota almeno pari al 20% rispetto all'indice di prestazione energetica globale non rinnovabile di riferimento necessario ad accedere alla classificazione A4 di prestazione energetica;
- ottenere una certificazione dell'edificio oggetto di intervento che attesti la classificazione di edificio ad energia quasi zero (NZEB, nearly zero-energy building). Il Soggetto Attuatore Esterno acquisirà tale certificazione mediante Attestato di Prestazione Energetica (A.P.E.) rilasciato da un soggetto abilitato che potrà essere individuato direttamente dal Soggetto Attuatore Esterno medesimo o dal collaudatore, nell'ambito dell'eventuale servizio affidato.

Per gli investimenti che prevedono la ristrutturazione o la riqualificazione o la demolizione e ricostruzione a fini energetici e non di nuovi edifici sarà necessario soddisfare una delle seguenti soglie:

- la ristrutturazione sia conforme ai requisiti stabiliti nei regolamenti edilizi applicabili per la "ristrutturazione importante" che recepiscono la direttiva sul rendimento energetico degli edifici (EPBD) nei casi di ristrutturazione importante (corrispondente a ristrutturazione importante primo livello e secondo livello) e demolizione e ricostruzione;
- la ristrutturazione deve consentire un risparmio nel fabbisogno di energia primaria globale tra il 20 ed il 40 % rispetto al rendimento dell'edificio prima della ristrutturazione e della riqualificazione nei casi di miglioramento relativo (corrispondente a riqualificazione energetica e/o ristrutturazione importante di secondo livello e/o servizio energia con obiettivo fissato di risparmio energetico). Il Soggetto Attuatore Esterno certificherà il raggiungimento di tale soglia mediante Attestato di Prestazione Energetica (A.P.E.) rilasciato da un soggetto abilitato che potrà essere individuato direttamente dal Soggetto Attuatore Esterno medesimo o dal collaudatore, nell'ambito dell'eventuale servizio affidato.

Per gli Investimenti M6C1 1.2.2 e M6C2 1.2 è stato individuato, invece, quale regime applicabile rispetto all'obiettivo di mitigazione dei cambiamenti climatici, il Regime 2. Pertanto, al fine della dimostrazione del rispetto degli obblighi di cui al citato principio del DNSH, per investimenti che prevedono la costruzione di nuovi edifici, sarà necessario, tra le altre cose:

- ottenere una certificazione dell'edificio oggetto di intervento, che attesti la classificazione di edificio ad energia quasi zero (NZEB, nearly zero-energy building). Il Soggetto Attuatore Esterno acquisirà tale certificazione mediante Attestato di Prestazione Energetica (A.P.E.) rilasciato da un soggetto abilitato che potrà essere individuato direttamente dal Soggetto Attuatore Esterno medesimo o dal collaudatore, nell'ambito dell'eventuale servizio affidato.

Per gli investimenti che prevedono la ristrutturazione o la riqualificazione o la demolizione e ricostruzione non è previsto un contributo sostanziale alla mitigazione dei cambiamenti climatici, pertanto non sono previsti elementi di verifica.

I suddetti appalti contribuiranno, altresì, a migliorare la qualità dell'assistenza, anche per le persone con disabilità, con un impatto in termini di accessibilità, progettazione universale, promozione della vita indipendente, sostegno all'autodeterminazione, non discriminazione.

5.1. Regole e norme tecniche da rispettare

Le proposte di ristrutturazione ed adeguamento integrale del complesso edilizio, per le parti interessate al presente intervento, finalizzate ad una generale riqualificazione e rifunzionalizzazione dell'immobile, dovranno:

- Rispettare i criteri ambientali, di sostenibilità energetica vigenti;
- Rispettare ed adempiere alle disposizioni e prescrizioni in materia edilizia, nonché agli strumenti urbanistici vigenti;
- Impiegare adeguate tecnologie in materia di risparmio energetico, coibentazione termica ed impermeabilizzazione nonché soluzioni tecniche conformi alle norme ambientali;
- Favorire la semplicità degli interventi di manutenzione e pulizia tanto sull'immobile quanto sugli impianti a servizio dello stesso, in un'ottica strategica orientata alla maggiore durabilità dei materiali e dei componenti, all'agevole sostituibilità degli elementi e controllabilità delle prestazioni nel tempo, assicurando economie gestionali lungo l'intero ciclo di vita del complesso edilizio;
- Essere concepite per supportare un approccio progettuale integrato attraverso l'adozione del modello BIM.

Il Progettista dovrà eseguire tutti gli studi necessari per un'adeguata conoscenza del contesto in cui è inserita l'opera (analisi dei vincoli edilizi ed urbanistici), corredati da accertamenti ed indagini preliminari.

Il progetto dovrà proporre un cronoprogramma relativo alle attività ed ai tempi d'esecuzione prevedibili, che affronti le tempistiche d'intervento suddivise in fasi di realizzazione e che definisca e minimizzi le interferenze con l'esistente.

Per quanto riguarda l'impatto del cantiere sulle attività presenti all'interno dei locali oggetto di intervento, il Progettista deve prevedere e descrivere le soluzioni mirate a garantire il regolare svolgimento di dette attività durante le fasi di cantiere anche con il ricorso ad adeguate planimetrie per lo studio della viabilità di accesso ai cantieri e della viabilità provvisoria, quindi comprensivo di uno studio dei percorsi interni la struttura nelle varie fasi di cantiere.

5.2. Tempi della progettazione

Il Progettista dovrà consegnare la progettazione entro il tempo riportato nel Contratto.

Per la redazione della progettazione, vengono prescritti i seguenti termini:

- Progettazione di fattibilità tecnica ed economica (e CSP): 30 giorni naturali e consecutivi;

- o Progettazione Definitiva (e CSP): 30 giorni naturali e consecutivi;
- o Progettazione Esecutiva (e CSP): 30 giorni naturali e consecutivi.

al netto delle interruzioni previste per l'ottenimento delle necessarie approvazioni e per le attività di verifica e delle eventuali ulteriori proroghe, non dipendenti da inadempienze dell'Appaltatore, disposte dal RUP o dal DEC in funzione delle prescrizioni degli enti competenti e delle tempistiche di approvazione.

Per l'eventuale esecuzione dei servizi accessori alla progettazione, vengono prescritti i seguenti termini:

- o Rilievi, indagini, prove: 10 giorni naturali e consecutivi inclusi nei tempi complessivi per consegnare la progettazione di fattibilità tecnica ed economica.

5.3. Verifica della progettazione

La progettazione sarà verificata secondo le disposizioni legislative e regolamentari vigenti alla data della relativa verifica, fermo restando che il RUP provvederà in ogni fase ad accertare i contenuti degli elaborati rispetto ai contenuti del presente documento.

6. LIMITI FINANZIARI, STIMA DEI COSTI E FONTI DI FINANZIAMENTO

Il limite finanziario da rispettare per il servizio in oggetto è pari a di € 172.000,00 di cui € 105.000,00 per lavori, € 3.150,00 per oneri sicurezza non soggetti a ribasso, per un totale parziale di € 108.150,00 oltre ad € 63.850,00 per somma a disposizione dell'Amministrazione Appaltante.

Di seguito la Tabella con relativa identificazione delle opere ai sensi del D.M. 17/06/2016:

CATEGORIE D'OPERA	CODICE	DESCRIZIONE	IMPORTO
STRUTTURE	S.03	Strutture o parti di strutture in cemento armato - Verifiche strutturali relative - Ponteggi, centinature e strutture provvisorie di durata superiore a due anni.	28.000,00
EDILIZIA	E.10	Poliambulatori, Ospedali, Istituti di ricerca, Centri di riabilitazione, Poli scolastici, Università, Accademie, Istituti di ricerca universitaria	28.000,00
IMPIANTI	IA.01	Impianti per l'approvvigionamento, la preparazione e la distribuzione di acqua nell'interno di edifici o per scopi industriali - Impianti sanitari - Impianti di fognatura domestica od industriale ed opere relative al trattamento delle acque di rifiuto - Reti di distribuzione di combustibili liquidi o gassosi - Impianti per la distribuzione dell'aria compressa del vuoto e di gas medicali - Impianti e reti antincendio	14.000,00
IMPIANTI	IA.02	Impianti di riscaldamento - Impianto di raffrescamento, climatizzazione, trattamento dell'aria - Impianti meccanici di distribuzione fluidi - Impianto solare termico	14.000,00

IMPIANTI	IA.03	Impianti elettrici in genere, impianti di illuminazione, telefonici, di sicurezza, di rivelazione incendi, fotovoltaici, a corredo di edifici e costruzioni complessi - cablaggi strutturati - impianti in fibra ottica - singole apparecchiature per laboratori e impianti pilota di tipo complesso	24.150,00
----------	-------	--	-----------

Il costo massimo dell'intervento da realizzare (quadro economico, comprensivo di importo dei lavori, costi di progettazione, direzione lavori, collaudo, costi per la sicurezza, spese del concorso e somme a disposizione della Stazione Appaltante) è stimato nell'importo di € 172.000,00.

6.1. CORRISPETTIVO CONTRATTO SPECIFICO SERVIZI TECNICI

Ciascun Contratto Specifico sarà sottoscritto tra l'Appaltatore e il Soggetto Attuatore Esterno previa emissione dell'Ordine di Attivazione (di seguito, "Oda").

Il Contratto Specifico sarà stipulato "a corpo" ai sensi degli articoli 3, co. 1, lett. dddd), e 59, co. 5 bis, del Codice dei Contratti, dell'articolo 43, co. 6, del Regolamento e dell'articolo 14, co. 1, lett. b), del D.M. 7 marzo 2018 n. 49, salvo che per le eventuali indagini a supporto della progettazione per le quali le relative prestazioni potranno essere "a misura", secondo quanto specificato dal Soggetto Attuatore Esterno all'atto dell'emissione dell'Oda.

L'importo di ogni Contratto Specifico, verrà determinato in sede di Oda, e resterà fisso e invariabile, senza che possa essere invocata da alcuna delle parti contraenti alcuna successiva verifica sulla misura o sul valore attribuito alla quantità e senza alcuna possibilità di modifica che possano subire le categorie contrattuali, la destinazione funzionale ed il grado di complessità ai sensi del D.M. 17 giugno 2016.

Il prezzo convenuto non può essere modificato sulla base della verifica della quantità o della qualità della prestazione.

7. QUADRO ECONOMICO

QUADRO ECONOMICO DI GARA	
A) LAVORI	108.150 €
A.1) Importo dei lavori	105.000 €
A.2) Oneri sicurezza non soggetti a ribasso	3.150 €
B) SOMME A DISPOSIZIONE	63.850 €
B.1) Imprevisti	10.815 €
B.2) Acquisto terreni - importo rendicontabile laddove necessario per l'attuazione dell'investimento nella misura massima del 10%	- €
B.3) Attrezzature, arredi, forniture	12.191 €
B.4) Indagini	- €
B.5) Progettazione, D.L., collaudo, verifiche	15.750 €
B.5.a) Progettazione	6.300 €
B.5.b) Supporto al RUP	- €
B.5.c) Verifica del progetto (art. 26, d.lgs. 50/2016)	1.575 €
B.5.d) Collaudo (tecnico-amministrativo, statico, tecnico funzionale degli impianti)	1.575 €
B.5.e) Coordinatore della sicurezza in fase di esecuzione e Direzione Lavori	5.670 €
B.5.f) Contributo previdenziale (4%) su spese tecniche	630 €
B.6) Accantonamenti	9.129 €
B.6.a) Art.113, d.lgs. 50/2016 (incentivo funzioni tecniche interne esclusa la quota del 20%)	1.869 €
B.6.b) Polizze rischi professionali personale interno per progettazione (art. 24, c.4, d.lgs. 50/2016)	1.260 €
B.6.c) Spese per commissioni giudicatrici (IVA inclusa)	3.000 €
B.6.d) Spese per pubblicità e notifiche (ANAC)	3.000 €
B.7) Allacci	- €
B.8) IVA	
B.8.a) IVA su lavori e imprevisti (10%)	11.897 €
B.8.b) IVA su attrezzature, arredi, forniture (22%)	2.682 €
B.8.c) IVA su indagini	- €
B.8.d) IVA su spese tecniche (22%)	1.386 €
B.9) Arrotondamenti	
TOTALE GENERALE PROGETTO A+B (Inclusa IVA)	172.000 €

PNRR – MISSIONE 6 SALUTE

Intervento: Lavori di ristrutturazione per la realizzazione C.O.T. di Grumo Appula.

CUP: D95F22000630006

CAT: OG1 - OG11

ID OPERE: E.10 – S.03 – IA.02 – IA.04

IMPORTO LAVORI: € 108.150,00

IIMPORTO FINANZIAMENTO: € 172.000,00

DOCUMENTO DI INDIRIZZO DELLA PROGETTAZIONE

IL RUP
Ing. Giacinto Bux

Sommario

1.	PREMESSE	2
2.	INDICAZIONI DI NATURA PROCEDURALE	2
3.	STATO DI FATTO	3
4.	OBIETTIVI GENERALI DA PERSEGUIRE	4
5.	INDIRIZZO PROGETTUALE	5
5.1.	REGOLE E NORME TECNICHE DA RISPETTARE	9
5.2.	TEMPI DELLA PROGETTAZIONE	10
5.3.	VERIFICA DELLA PROGETTAZIONE	11
6.	LIMITI FINANZIARI, STIMA DEI COSTI E FONTI DI FINANZIAMENTO	11
6.1.	CORRISPETTIVO CONTRATTO SPECIFICO SERVIZI TECNICI	12
7.	QUADRO ECONOMICO	13

1. PREMESSE

L'Azienda Sanitaria Locale di Bari, attraverso il c.d. PNRR (Piano Nazionale di ripresa e resilienza), ha richiesto interventi finalizzati ai lavori di ristrutturazione di alcuni spazi collocati presso l'attuale PTA di Grumo Appula sito in via Repubblica 33 a Grumo Appula (BA).

Il presente Documento Preliminare alla Progettazione, funzionale all'avvio della attività di progettazione e di coordinamento della sicurezza in fase di progettazione dei lavori, riguarda l'intervento in oggetto dell'importo complessivo di € 172.000,00 di cui € 105.000,00 per lavori, € 3.150,00 per oneri sicurezza non soggetti a ribasso, per un totale parziale di € 108.150,00 oltre ad € 63.850,00 per somma a disposizione dell'Amministrazione Appaltante. L'intervento rientra nell'ambito del Piano nazionale di ripresa e resilienza (PNRR), consistente in un programma di investimenti finanziati con risorse del programma Next Generation UE.

2. INDICAZIONI DI NATURA PROCEDURALE

Al fine di dare attuazione agli interventi PNRR rientranti nell'ambito della Missione 6 – Salute, Investimenti M6C1 1.1, M6C1 1.2.2, M6C1 1.3 e M6C2 1.2, il Ministero della Salute, quale "amministrazione centrale titolare dell'investimento", ha reso disponibile ai Soggetti Attuatori e ai Soggetti Attuatori Esterni il supporto tecnico-operativo prestato dall'Agenzia nazionale per l'attrazione degli investimenti e lo sviluppo d'impresa S.p.A. (di seguito "INVITALIA") ai sensi dell'articolo 10 del D.L. n. 77/2021 e nell'ambito di quanto previsto dalla Circolare del Ministero dell'Economia e Finanze - Ragioneria Generale dello Stato del 24 gennaio 2022, n. 6.

Al fine di ridurre la tempistica degli interventi ed avere un adeguato supporto per la fase procedurale e gestionale dell'affidamento dei servizi tecnici, dei servizi di verifica della progettazione, dei lavori e delle attività di collaudo per le opere di cui trattasi, l'amministrazione si è avvalsa di INVITALIA come Centrale di Committenza, affinché quest'ultima proceda, per suo conto, alla indizione, gestione e aggiudicazione delle procedure d'appalto summenzionate, stipulando, all'esito delle stesse, gli Accordi Quadro con gli operatori economici aggiudicatari.

Per l'intervento in oggetto si espletano le seguenti fasi procedurali:

- Progettazione: Studio di fattibilità tecnico economica, progetto definitivo e progetto esecutivo, coordinamento della sicurezza in fase di progettazione;
- Verifica della progettazione ai fini dell'approvazione;
- Attivazione Ordine e Contratto Lavori;
- Esecuzione lavori;
- Collaudi e/o Certificato di Regolare Esecuzione.

Ai fini delle motivazioni suddette, INVITALIA ha espletato due procedure di affidamento:

- procedura di gara aperta ai sensi degli articoli 54 e 60 del d.lgs. n. 50/2016, da realizzarsi mediante piattaforma telematica, per la conclusione di accordi quadro con piu' operatori economici per l'affidamento di lavori (OG1 – OG11) e servizi di ingegneria e architettura (E.10 – S.03 – IA.02 – IA.04) per la nuova edificazione, ristrutturazione e riqualificazione di edifici pubblici quali case della comunità, ospedali delle comunità, centrali operative territoriali e ospedali sicuri;
- procedura di gara aperta ai sensi degli articoli 54, 60 e 145 del d.lgs. n. 50/2016, da realizzarsi mediante piattaforma telematica, per la conclusione di accordi quadro con piu' operatori economici per l'affidamento di lavori (OG2 – OG11) e servizi di ingegneria e architettura (E.22 – S.03 – IA.02 – IA.04) per restauro, riqualificazione e manutenzione di edifici pubblici sottoposti a tutela quali case della comunità, ospedali delle comunità, centrali operative territoriali e ospedali sicuri;

individuando 5 sub-lotti prestazionali:

1. Servizi Tecnici;
2. Servizi di Verifica della Progettazione;
3. Lavori;
4. Lavori in appalto integrato;
5. Servizi di Collaudo;

e suddividendo gli interventi in Lotti Geografici e Cluster.

Secondo il Sub-Disciplinare 3-Lavori, i Contratti Specifici saranno stipulati "a corpo" o "a misura", secondo quanto specificato dal Soggetto Attuatore Esterno all'atto dell'emissione dell'OdA.

Il criterio di aggiudicazione adottato è quello dell'offerta economicamente più vantaggiosa, individuata sulla base del miglior rapporto qualità/prezzo.

Gli appalti saranno altresì conformi alle specifiche tecniche e alle clausole contrattuali contenute nei criteri ambientali minimi (C.A.M.) di cui al D.M. 11 gennaio 2017 emanato dal Ministero della Transizione Ecologica, laddove applicabili.

3. STATO DI FATTO

L'immobile si trova nel Comune di Grumo Appula in Via Repubblica n. 33 ed è sede dell'attuale PTA di Grumo Appula.

All'interno dell'area sorge l'edificio, costituito da corpi di fabbrica in muratura e corpi di fabbrica in cemento armato, che si eleva per quattro livelli fuori terra e un piano seminterrato.

Dalla cartografia catastale, aggiornata al 30.09.202, i fabbricati risultano identificati al Foglio 4 particella 66.

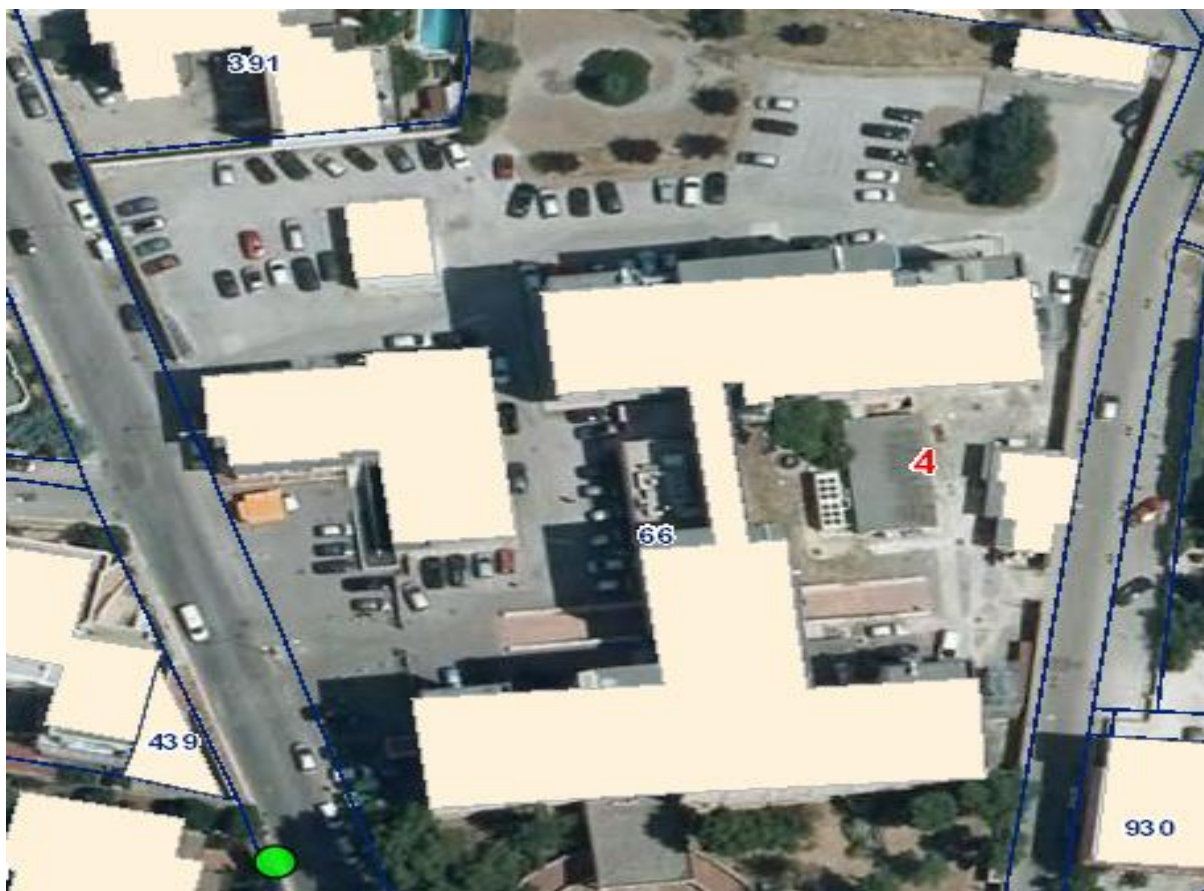

4. OBIETTIVI GENERALI DA PERSEGUIRE

L'obiettivo finale è realizzare nell'attuale immobile una Centrale Operativa Territoriale (COT) che abbia i requisiti previsti dalle linee guida del Ministero della Salute – DM 77, secondo le indicazioni della Regione Puglia e della Direzione Generale della ASL di Bari.

La Centrale Operativa Territoriale (COT) è un modello organizzativo che svolge una funzione di coordinamento della presa in carico della persona e raccordo tra servizi e professionisti coinvolti nei diversi setting assistenziali: attività territoriali, sanitarie e sociosanitarie, ospedaliere e dialogo con la rete dell'emergenza-urgenza.

L'obiettivo della COT è quello di assicurare continuità, accessibilità ed integrazione dell'assistenza sanitaria e sociosanitaria. La COT assolve al suo ruolo di raccordo tra i vari servizi attraverso funzioni distinte e specifiche, seppur tra loro interdipendenti:

- coordinamento della presa in carico della persona tra i servizi e i professionisti sanitari coinvolti nei diversi setting assistenziali (transizione tra i diversi setting: ammissione/dimissione nelle strutture ospedaliere, ammissione/dimissione trattamento temporaneo e/o definitivo

residenziale, ammissione/dimissione presso le strutture di ricovero intermedie o dimissione domiciliare);

- coordinamento/ottimizzazione degli interventi, attivando soggetti e risorse della rete assistenziale;
- tracciamento e monitoraggio delle transizioni da un luogo di cura all'altro o da un livello clinico assistenziale all'altro;
- supporto informativo e logistico, ai professionisti della rete assistenziale (MMG, PLS, MCA, IFeC ecc.), riguardo le attività e servizi distrettuali;
- raccolta, gestione e monitoraggio dei dati di salute, anche attraverso strumenti di telemedicina, dei percorsi integrati di cronicità (PIC), anche attraverso strumenti di telemedicina, dei pazienti in assistenza domiciliare e gestione della piattaforma tecnologica di supporto per la presa in carico della persona, (telemedicina, teleassistenza, strumenti di e-health, ecc.), utilizzata operativamente dalle CdC e dagli altri servizi afferenti al Distretto, al fine di raccogliere, decodificare e classificare il bisogno.

Tutti gli attori del sistema, personale distrettuale e ospedaliero, possono richiedere l'intervento della COT, ovvero: MMG, PLS e medici di continuità assistenziale, medici specialisti ambulatoriali interni, e altri professionisti sanitari presenti nei servizi aziendali e distrettuali nonché personale delle strutture di ricovero intermedie, residenziali e semiresidenziali.

La COT deve essere operativa 7 giorni su 7 e deve essere dotata di infrastrutture tecnologiche ed informatiche quali ad esempio piattaforma comune integrata con i principali applicativi di gestione aziendale, software con accesso al Fascicolo Sanitario Elettronico (FSE) e ai principali database aziendali, software di registrazione delle chiamate. Al fine di garantire un accesso alla totalità dei servizi disponibili sul territorio, nonché affrontare situazioni complesse o di emergenza, è fondamentale che la COT, a livello regionale, usufruisca di un sistema informativo condiviso e interconnesso con la Centrale Operativa Regionale 116117.

La COT è un servizio a valenza distrettuale. La dotazione di personale infermieristico per ogni COT dovrebbe essere di 3-5 infermieri per un Distretto standard di 100.000 abitanti. La responsabilità del funzionamento della COT, della gestione e del coordinamento del personale è affidata ad un coordinatore aziendale infermieristico.

5. INDIRIZZO PROGETTUALE

Il Soggetto Attuatore Esterno può richiedere all'Aggiudicatario dei Servizi Tecnici, a seconda del fabbisogno, lo svolgimento di uno, di alcuni o di tutti i seguenti servizi:

- attività di supporto alla progettazione (rilievi, indagini e prove di laboratorio); e/o

- progettazione; e/o
- coordinamento della Sicurezza in fase di Progettazione (di seguito, "CSP"); e/o
- direzione lavori (di seguito, "DL"); e/o
- coordinamento della Sicurezza in fase di Esecuzione (di seguito, "CSE").

Le **attività di supporto alla progettazione** (rilievi, indagini e prove di laboratorio) dovranno essere mirate ad acquisire tutte le informazioni atte a sviluppare la progettazione dei singoli Interventi in modo completo, relativamente a qualsiasi elemento utile e/o necessario per le scelte progettuali e le autorizzazioni.

Il Soggetto Attuatore Esterno può richiedere, a seconda del fabbisogno, di eseguire le attività di supporto alla progettazione sulla base di uno specifico piano propedeutico che dovrà essere preventivamente sottoposto e autorizzato dal Soggetto Attuatore Esterno.

Per quanto concerne le attività di rilievi e/o indagini propedeutiche alla progettazione le stesse devono intendersi "compiute", complete di noli, trasporti, ponteggi, opere provvisorie e tutto quanto necessario a dare dette prestazioni compiute a perfetta regola d'arte. Nelle prestazioni su menzionate sono altresì compresi gli oneri di trasporto, sgombero e allontanamento di detriti, l'opera di muratori, scarico ed accatastamento sul posto di lavoro con qualsiasi mezzo, l'uso di ponteggi ed impalcature e ogni altro onere per realizzare le attività a perfetta regola d'arte. S'intende compresa ogni fornitura di materiali comunque occorrenti ed ogni onere, magistero e mezzo d'opera per darla compiuta e funzionante in ogni sua parte. Rimane stabilito che sarà a carico dell'Appaltatore ogni responsabilità per smarrimenti, perdite, furti, incendi o qualsiasi eventuale danno.

Il servizio di progettazione potrà articolarsi nella redazione, congiunta ovvero disgiunta tra loro, di uno o più dei seguenti livelli progettuali:

- **Progetto di fattibilità tecnica ed economica**, i cui contenuti minimi sono definiti ai sensi degli articoli 23, co. 5, nonché 23, co. 3 e 216, co. 4 del D.Lgs. 18 aprile 2016, n. 50, (di seguito, "Codice dei Contratti"), e 17, co. 1, del d.P.R. 5 ottobre 2010, n. 207 (di seguito, "Regolamento"). Il progetto di fattibilità tecnica ed economica deve essere svolto, sulla base delle risultanze delle indagini, in conformità ai principi espressi dall'articolo 23, commi 1, 5 e 6, del Codice dei Contratti, e dall'articolo 17 del Regolamento.
- **Progettazione definitiva**, i cui contenuti minimi sono definiti ai sensi degli articoli 23, co. 7, nonché 23, co. 3 e 216, co. 4 del Codice dei Contratti, e 24, co. 1, del Regolamento. Il progetto definitivo deve essere svolto in conformità ai principi espressi dall'articolo 23, commi 1 e 7, del Codice dei Contratti e dall'articolo 24 del Regolamento. Il progetto definitivo dovrà comprendere tutti gli elementi utili ai fini dell'acquisizione di tutti i pareri e

approfondire gli studi condotti con il progetto di fattibilità. Si intendono, pertanto, comprese tutte le eventuali modifiche e studi integrativi richiesti sul progetto da parte delle Autorità preposte ad esprimere pareri o autorizzazioni ai fini dell'approvazione dello stesso.

- **Progettazione esecutiva**, i cui contenuti minimi sono definiti ai sensi degli articoli 23, co. 8, nonché 23, co. 3 e 216, co. 4 del Codice dei Contratti, e 33, co. 1, del Regolamento. Il progetto esecutivo deve essere svolto in conformità ai principi espressi dall'articolo 23, commi 1 e 8, del Codice dei Contratti e dall'articolo 33 del Regolamento.

L'attività di **CSP** deve essere svolta in conformità a quanto previsto all'articolo 91 del D.Lgs. 9 aprile 2008, n. 81, e dovrà comprendere, pertanto, la redazione del "Piano di sicurezza e coordinamento", già previsto all'articolo 39 del Regolamento, la predisposizione del "Fascicolo adattato alle caratteristiche dell'opera", nonché il coordinamento delle disposizioni previste dal co. 1 dell'articolo 90 del D.Lgs. n. 81/2008.

L'attività di **DL** deve essere svolta in conformità all'articolo 101, co. 3, del Codice dei Contratti, al D.M. MIT 7 marzo 2018, n. 49, alle previsioni contenute nelle linee guida di cui al medesimo D.M. MIT n. 49/2018, nonché nel rispetto di tutte le pertinenti norme tecniche relative alle costruzioni.

L'attività di **CSE** dovrà essere svolta in conformità a quanto previsto dall'articolo 92 del D.Lgs. n. 81/2008.

Si precisa che, nell'espletamento dell'incarico, sarà cura ed onere dell'Aggiudicatario incaricato individuare e garantire il rispetto di tutta la legislazione sovranazionale, nazionale, regionale, provinciale e locale vigente, ove non espressamente derogate.

La progettazione nell'ottica di realizzare un intervento di qualità e tecnicamente valido, nel rispetto del miglior rapporto fra i benefici e i costi globali di costruzione, manutenzione e gestione, deve essere rivolta a principi di sostenibilità ambientale. Il progetto dovrà quindi prevedere la minimizzazione dell'impegno di risorse materiali non rinnovabili e il massimo riutilizzo delle risorse naturali e dei materiali riciclati garantendo, contestualmente:

- la massima manutenibilità;
- il miglioramento del rendimento energetico;
- al contenimento dei consumi energetici e delle emissioni inquinanti;
- la durabilità dei materiali e dei componenti;
- la sostituibilità degli elementi;
- la compatibilità tecnica ed ambientale dei materiali;
- l'agevole controllabilità delle prestazioni dell'intervento nel tempo.

Inoltre, in particolare, le scelte Progettuali dovranno essere coerenti con i Criteri Ambientali Minimi di cui al Decreto del Ministero dell'Ambiente e della Tutela del Territorio e del Mare 11 ottobre 2017.

L'Appaltatore sarà tenuto a modificare e/o integrare gli elaborati prodotti sulla base delle richieste avanzate dal Soggetto Attuatore Esterno, con particolare riferimento al recepimento di tutte le prescrizioni emanate da enti, autorità di controllo e soggetti coinvolti, a vario titolo, nell'approvazione e nella realizzazione dell'intervento in oggetto: resta inteso che tali approvazioni, rappresentano le condizioni necessarie alla successiva approvazione da parte del Soggetto Attuatore Esterno.

I suddetti appalti saranno altresì conformi ai principi e agli obblighi specifici del PNRR relativamente al non arrecare un danno significativo agli obiettivi ambientali cd. "Do No Significant Harm" (di seguito, "DNSH"), ai sensi dell'articolo 17 del Regolamento (UE) 2020/852 del Parlamento europeo e del Consiglio del 18 giugno 2020, e, ove applicabili, ai principi trasversali, quali, tra gli altri, ai principi del contributo all'obiettivo climatico e digitale (cd. Tagging), della parità di genere (Gender Equality), della protezione e valorizzazione dei giovani e del superamento dei divari territoriali.

In merito al rispetto degli obblighi di cui al citato principio del DNSH, si precisa che gli interventi oggetto della presente procedura dovranno contribuire al raggiungimento dell'obiettivo nazionale di aumento annuale dell'efficienza energetica stabilito dalla direttiva 2012/27/UE del Parlamento europeo e del Consiglio.

In particolare, per gli Investimenti M6C1 1.1 e M6C1 1.3 è stato individuato, quale regime applicabile rispetto all'obiettivo di mitigazione dei cambiamenti climatici, il Regime 1. Pertanto, al fine della dimostrazione del rispetto degli obblighi di cui al citato principio del DNSH per investimenti che prevedono la costruzione di nuovi edifici, sarà necessario, tra le altre cose:

- ottenere l'asseverazione da parte di un soggetto abilitato, attestante che l'indice di prestazione energetica globale non rinnovabile (EP_{gl,nren}) dell'edificio oggetto dell'intervento sia inferiore per una quota almeno pari al 20% rispetto all'indice di prestazione energetica globale non rinnovabile di riferimento necessario ad accedere alla classificazione A4 di prestazione energetica;
- ottenere una certificazione dell'edificio oggetto di intervento che attesti la classificazione di edificio ad energia quasi zero (NZEB, nearly zero-energy building). Il Soggetto Attuatore Esterno acquisirà tale certificazione mediante Attestato di Prestazione Energetica (A.P.E.) rilasciato da un soggetto abilitato che potrà essere individuato direttamente dal Soggetto Attuatore Esterno medesimo o dal collaudatore, nell'ambito dell'eventuale servizio affidato.

Per gli investimenti che prevedono la ristrutturazione o la riqualificazione o la demolizione e ricostruzione a fini energetici e non di nuovi edifici sarà necessario soddisfare una delle seguenti soglie:

- la ristrutturazione sia conforme ai requisiti stabiliti nei regolamenti edilizi applicabili per la "ristrutturazione importante" che recepiscono la direttiva sul rendimento energetico degli edifici (EPBD) nei casi di ristrutturazione importante (corrispondente a ristrutturazione importante primo livello e secondo livello) e demolizione e ricostruzione;
- la ristrutturazione deve consentire un risparmio nel fabbisogno di energia primaria globale tra il 20 ed il 40 % rispetto al rendimento dell'edificio prima della ristrutturazione e della riqualificazione nei casi di miglioramento relativo (corrispondente a riqualificazione energetica e/o ristrutturazione importante di secondo livello e/o servizio energia con obiettivo fissato di risparmio energetico). Il Soggetto Attuatore Esterno certificherà il raggiungimento di tale soglia mediante Attestato di Prestazione Energetica (A.P.E.) rilasciato da un soggetto abilitato che potrà essere individuato direttamente dal Soggetto Attuatore Esterno medesimo o dal collaudatore, nell'ambito dell'eventuale servizio affidato.

Per gli Investimenti M6C1 1.2.2 e M6C2 1.2 è stato individuato, invece, quale regime applicabile rispetto all'obiettivo di mitigazione dei cambiamenti climatici, il Regime 2. Pertanto, al fine della dimostrazione del rispetto degli obblighi di cui al citato principio del DNSH, per investimenti che prevedono la costruzione di nuovi edifici, sarà necessario, tra le altre cose:

- ottenere una certificazione dell'edificio oggetto di intervento, che attesti la classificazione di edificio ad energia quasi zero (NZEB, nearly zero-energy building). Il Soggetto Attuatore Esterno acquisirà tale certificazione mediante Attestato di Prestazione Energetica (A.P.E.) rilasciato da un soggetto abilitato che potrà essere individuato direttamente dal Soggetto Attuatore Esterno medesimo o dal collaudatore, nell'ambito dell'eventuale servizio affidato.

Per gli investimenti che prevedono la ristrutturazione o la riqualificazione o la demolizione e ricostruzione non è previsto un contributo sostanziale alla mitigazione dei cambiamenti climatici, pertanto non sono previsti elementi di verifica.

I suddetti appalti contribuiranno, altresì, a migliorare la qualità dell'assistenza, anche per le persone con disabilità, con un impatto in termini di accessibilità, progettazione universale, promozione della vita indipendente, sostegno all'autodeterminazione, non discriminazione.

5.1. Regole e norme tecniche da rispettare

Le proposte di ristrutturazione ed adeguamento integrale del complesso edilizio, per le parti interessate al presente intervento, finalizzate ad una generale riqualificazione e rifunzionalizzazione dell'immobile, dovranno:

- Rispettare i criteri ambientali, di sostenibilità energetica vigenti;

- Rispettare ed adempiere alle disposizioni e prescrizioni in materia edilizia, nonché agli strumenti urbanistici vigenti;
- Impiegare adeguate tecnologie in materia di risparmio energetico, coibentazione termica ed impermeabilizzazione nonché soluzioni tecniche conformi alle norme ambientali;
- Favorire la semplicità degli interventi di manutenzione e pulizia tanto sull'immobile quanto sugli impianti a servizio dello stesso, in un'ottica strategica orientata alla maggiore durabilità dei materiali e dei componenti, all'agevole sostituibilità degli elementi e controllabilità delle prestazioni nel tempo, assicurando economie gestionali lungo l'intero ciclo di vita del complesso edilizio;
- Essere concepite per supportare un approccio progettuale integrato attraverso l'adozione del modello BIM.

Il Progettista dovrà eseguire tutti gli studi necessari per un'adeguata conoscenza del contesto in cui è inserita l'opera (analisi dei vincoli edilizi ed urbanistici), corredati da accertamenti ed indagini preliminari.

Il progetto dovrà proporre un cronoprogramma relativo alle attività ed ai tempi d'esecuzione prevedibili, che affronti le tempistiche d'intervento suddivise in fasi di realizzazione e che definisca e minimizzi le interferenze con l'esistente.

Per quanto riguarda l'impatto del cantiere sulle attività presenti all'interno dei locali oggetto di intervento, il Progettista deve prevedere e descrivere le soluzioni mirate a garantire il regolare svolgimento di dette attività durante le fasi di cantiere anche con il ricorso ad adeguate planimetrie per lo studio della viabilità di accesso ai cantieri e della viabilità provvisoria, quindi comprensivo di uno studio dei percorsi interni la struttura nelle varie fasi di cantiere.

5.2. Tempi della progettazione

Il Progettista dovrà consegnare la progettazione entro il tempo riportato nel Contratto.

Per la redazione della progettazione, vengono prescritti i seguenti termini:

- Progettazione di fattibilità tecnica ed economica (e CSP): 30 giorni naturali e consecutivi;
- Progettazione Definitiva (e CSP): 30 giorni naturali e consecutivi;
- Progettazione Esecutiva (e CSP): 30 giorni naturali e consecutivi.

al netto delle interruzioni previste per l'ottenimento delle necessarie approvazioni e per le attività di verifica e delle eventuali ulteriori proroghe, non dipendenti da inadempienze dell'Appaltatore,

disposte dal RUP o dal DEC in funzione delle prescrizioni degli enti competenti e delle tempistiche di approvazione.

Per l'eventuale esecuzione dei servizi accessori alla progettazione, vengono prescritti i seguenti termini:

- o Rilievi, indagini, prove: 10 giorni naturali e consecutivi inclusi nei tempi complessivi per consegnare la progettazione di fattibilità tecnica ed economica.

5.3. Verifica della progettazione

La progettazione sarà verificata secondo le disposizioni legislative e regolamentari vigenti alla data della relativa verifica, fermo restando che il RUP provvederà in ogni fase ad accertare i contenuti degli elaborati rispetto ai contenuti del presente documento.

6. LIMITI FINANZIARI, STIMA DEI COSTI E FONTI DI FINANZIAMENTO

Il limite finanziario da rispettare per il servizio in oggetto è pari a di € 172.000,00 di cui € 105.000,00 per lavori, € 3.150,00 per oneri sicurezza non soggetti a ribasso, per un totale parziale di € 108.150,00 oltre ad € 63.850,00 per somma a disposizione dell'Amministrazione Appaltante.

Di seguito la Tabella con relativa identificazione delle opere ai sensi del D.M. 17/06/2016:

CATEGORIE D'OPERA	CODICE	DESCRIZIONE	IMPORTO
STRUTTURE	S.03	Strutture o parti di strutture in cemento armato - Verifiche strutturali relative - Ponteggi, centinature e strutture provvisorie di durata superiore a due anni.	28.000,00
EDILIZIA	E.10	Poliambulatori, Ospedali, Istituti di ricerca, Centri di riabilitazione, Poli scolastici, Università, Accademie, Istituti di ricerca universitaria	28.000,00
IMPIANTI	IA.01	Impianti per l'approvvigionamento, la preparazione e la distribuzione di acqua nell'interno di edifici o per scopi industriali - Impianti sanitari - Impianti di fognatura domestica od industriale ed opere relative al trattamento delle acque di rifiuto - Reti di distribuzione di combustibili liquidi o gassosi - Impianti per la distribuzione dell'aria compressa del vuoto e di gas medicali - Impianti e reti antincendio	14.000,00
IMPIANTI	IA.02	Impianti di riscaldamento - Impianto di raffrescamento, climatizzazione, trattamento dell'aria - Impianti meccanici di distribuzione fluidi - Impianto solare termico	14.000,00
IMPIANTI	IA.03	Impianti elettrici in genere, impianti di illuminazione, telefonici, di sicurezza, di rivelazione incendi, fotovoltaici, a corredo di edifici e costruzioni complessi - cablaggi strutturati - impianti in fibra ottica - singole apparecchiature per laboratori e impianti pilota di tipo complesso	24.150,00

Il costo massimo dell'intervento da realizzare (quadro economico, comprensivo di importo dei lavori, costi di progettazione, direzione lavori, collaudo, costi per la sicurezza, spese del concorso e somme a disposizione della Stazione Appaltante) è stimato nell'importo di € 172.000,00.

6.1. CORRISPETTIVO CONTRATTO SPECIFICO SERVIZI TECNICI

Ciascun Contratto Specifico sarà sottoscritto tra l'Appaltatore e il Soggetto Attuatore Esterno previa emissione dell'Ordine di Attivazione (di seguito, "OdA").

Il Contratto Specifico sarà stipulato "a corpo" ai sensi degli articoli 3, co. 1, lett. dddd), e 59, co. 5 bis, del Codice dei Contratti, dell'articolo 43, co. 6, del Regolamento e dell'articolo 14, co. 1, lett. b), del D.M. 7 marzo 2018 n. 49, salvo che per le eventuali indagini a supporto della progettazione per le quali le relative prestazioni potranno essere "a misura", secondo quanto specificato dal Soggetto Attuatore Esterno all'atto dell'emissione dell'OdA.

L'importo di ogni Contratto Specifico, verrà determinato in sede di OdA, e resterà fisso e invariabile, senza che possa essere invocata da alcuna delle parti contraenti alcuna successiva verifica sulla misura o sul valore attribuito alla quantità e senza alcuna possibilità di modifica che possano subire le categorie contrattuali, la destinazione funzionale ed il grado di complessità ai sensi del D.M. 17 giugno 2016.

Il prezzo convenuto non può essere modificato sulla base della verifica della quantità o della qualità della prestazione.

7. QUADRO ECONOMICO

QUADRO ECONOMICO DI GARA	
A) LAVORI	108.150 €
A.1) Importo dei lavori	105.000 €
A.2) Oneri sicurezza non soggetti a ribasso	3.150 €
B) SOMME A DISPOSIZIONE	63.850 €
B.1) Imprevisti	10.815 €
B.2) Acquisto terreni - importo rendicontabile laddove necessario per l'attuazione dell'investimento nella misura massima del 10%	- €
B.3) Attrezzature, arredi, forniture	12.191 €
B.4) Indagini	- €
B.5) Progettazione, D.L., collaudo, verifiche	15.750 €
B.5.a) Progettazione	6.300 €
B.5.b) Supporto al RUP	- €
B.5.c) Verifica del progetto (art. 26, d.lgs. 50/2016)	1.575 €
B.5.d) Collaudo (tecnico-amministrativo, statico, tecnico funzionale degli impianti)	1.575 €
B.5.e) Coordinatore della sicurezza in fase di esecuzione e Direzione Lavori	5.670 €
B.5.f) Contributo previdenziale (4%) su spese tecniche	630 €
B.6) Accantonamenti	9.129 €
B.6.a) Art.113, d.lgs. 50/2016 (incentivo funzioni tecniche interne esclusa la quota del 20%)	1.869 €
B.6.b) Polizze rischi professionali personale interno per progettazione (art. 24, c.4, d.lgs. 50/2016)	1.260 €
B.6.c) Spese per commissioni giudicatrici (IVA inclusa)	3.000 €
B.6.d) Spese per pubblicità e notifiche (ANAC)	3.000 €
B.7) Allacci	- €
B.8) IVA	
B.8.a) IVA su lavori e imprevisti (10%)	11.897 €
B.8.b) IVA su attrezzature, arredi, forniture (22%)	2.682 €
B.8.c) IVA su indagini	- €
B.8.d) IVA su spese tecniche (22%)	1.386 €
B.9) Arrotondamenti	
TOTALE GENERALE PROGETTO A+B (Inclusa IVA)	172.000 €

PNRR – MISSIONE 6 SALUTE

Intervento: Lavori di ristrutturazione per la realizzazione C.O.T. di Modugno.

CUP: D35F22000420006

CAT: OG1 - OG11

ID OPERE: E.10 – S.03 – IA.02 – IA.04

IMPORTO LAVORI: € 108.150,00

IIMPORTO FINANZIAMENTO: € 172.000,00

DOCUMENTO DI INDIRIZZO DELLA PROGETTAZIONE

IL RUP
Ing. Giacinto Bux

Sommario

1.	PREMESSE	2
2.	INDICAZIONI DI NATURA PROCEDURALE	2
3.	STATO DI FATTO	3
4.	OBIETTIVI GENERALI DA PERSEGUIRE	4
5.	INDIRIZZO PROGETTUALE	5
5.1.	REGOLE E NORME TECNICHE DA RISPETTARE	9
5.2.	TEMPI DELLA PROGETTAZIONE	10
5.3.	VERIFICA DELLA PROGETTAZIONE	11
6.	LIMITI FINANZIARI, STIMA DEI COSTI E FONTI DI FINANZIAMENTO	11
6.1.	CORRISPETTIVO CONTRATTO SPECIFICO SERVIZI TECNICI	12
7.	QUADRO ECONOMICO	13

1. PREMESSE

L'Azienda Sanitaria Locale di Bari, attraverso il c.d. PNRR (Piano Nazionale di ripresa e resilienza), ha richiesto interventi finalizzati ai lavori di ristrutturazione di alcuni spazi collocati presso la nuova sede sita in via X Marzo 162 a Modugno (BA).

Il presente Documento Preliminare alla Progettazione, funzionale all'avvio della attività di progettazione e di coordinamento della sicurezza in fase di progettazione dei lavori, riguarda l'intervento in oggetto dell'importo complessivo di € 172.000,00 di cui € 105.000,00 per lavori, € 3.150,00 per oneri sicurezza non soggetti a ribasso, per un totale parziale di € 108.150,00 oltre ad € 63.850,00 per somma a disposizione dell'Amministrazione Appaltante. L'intervento rientra nell'ambito del Piano nazionale di ripresa e resilienza (PNRR), consistente in un programma di investimenti finanziati con risorse del programma Next Generation UE.

2. INDICAZIONI DI NATURA PROCEDURALE

Al fine di dare attuazione agli interventi PNRR rientranti nell'ambito della Missione 6 – Salute, Investimenti M6C1 1.1, M6C1 1.2.2, M6C1 1.3 e M6C2 1.2, il Ministero della Salute, quale "amministrazione centrale titolare dell'investimento", ha reso disponibile ai Soggetti Attuatori e ai Soggetti Attuatori Esterni il supporto tecnico-operativo prestato dall'Agenzia nazionale per l'attrazione degli investimenti e lo sviluppo d'impresa S.p.A. (di seguito "INVITALIA") ai sensi dell'articolo 10 del D.L. n. 77/2021 e nell'ambito di quanto previsto dalla Circolare del Ministero dell'Economia e Finanze - Ragioneria Generale dello Stato del 24 gennaio 2022, n. 6.

Al fine di ridurre la tempistica degli interventi ed avere un adeguato supporto per la fase procedurale e gestionale dell'affidamento dei servizi tecnici, dei servizi di verifica della progettazione, dei lavori e delle attività di collaudo per le opere di cui trattasi, l'amministrazione si è avvalsa di INVITALIA come Centrale di Committenza, affinché quest'ultima proceda, per suo conto, alla indizione, gestione e aggiudicazione delle procedure d'appalto summenzionate, stipulando, all'esito delle stesse, gli Accordi Quadro con gli operatori economici aggiudicatari.

Per l'intervento in oggetto si espletano le seguenti fasi procedurali:

- Progettazione: Studio di fattibilità tecnico economica, progetto definitivo e progetto esecutivo, coordinamento della sicurezza in fase di progettazione;
- Verifica della progettazione ai fini dell'approvazione;
- Attivazione Ordine e Contratto Lavori;
- Esecuzione lavori;
- Collaudi e/o Certificato di Regolare Esecuzione.

Ai fini delle motivazioni suddette, INVITALIA ha espletato due procedure di affidamento:

- procedura di gara aperta ai sensi degli articoli 54 e 60 del d.lgs. n. 50/2016, da realizzarsi mediante piattaforma telematica, per la conclusione di accordi quadro con piu' operatori economici per l'affidamento di lavori (OG1 – OG11) e servizi di ingegneria e architettura (E.10 – S.03 – IA.02 – IA.04) per la nuova edificazione, ristrutturazione e riqualificazione di edifici pubblici quali case della comunità, ospedali delle comunità, centrali operative territoriali e ospedali sicuri;
- procedura di gara aperta ai sensi degli articoli 54, 60 e 145 del d.lgs. n. 50/2016, da realizzarsi mediante piattaforma telematica, per la conclusione di accordi quadro con piu' operatori economici per l'affidamento di lavori (OG2 – OG11) e servizi di ingegneria e architettura (E.22 – S.03 – IA.02 – IA.04) per restauro, riqualificazione e manutenzione di edifici pubblici sottoposti a tutela quali case della comunità, ospedali delle comunità, centrali operative territoriali e ospedali sicuri;

individuando 5 sub-lotti prestazionali:

1. Servizi Tecnici;
2. Servizi di Verifica della Progettazione;
3. Lavori;
4. Lavori in appalto integrato;
5. Servizi di Collaudo;

e suddividendo gli interventi in Lotti Geografici e Cluster.

Secondo il Sub-Disciplinare 3-Lavori, i Contratti Specifici saranno stipulati “a corpo” o “a misura”, secondo quanto specificato dal Soggetto Attuatore Esterno all'atto dell'emissione dell'OdA.

Il criterio di aggiudicazione adottato è quello dell'offerta economicamente più vantaggiosa, individuata sulla base del miglior rapporto qualità/prezzo.

Gli appalti saranno altresì conformi alle specifiche tecniche e alle clausole contrattuali contenute nei criteri ambientali minimi (C.A.M.) di cui al D.M. 11 gennaio 2017 emanato dal Ministero della Transizione Ecologica, laddove applicabili.

3. STATO DI FATTO

L'immobile si trova nel Comune di Modugno in via X Marzo n. 162 ed è da realizzare.

Dalla cartografia catastale, aggiornata al 30.09.202, i fabbricati risultano identificati al Foglio 23 particella 1288.



4. OBIETTIVI GENERALI DA PERSEGUIRE

L'obiettivo finale è realizzare nell'attuale immobile una Centrale Operativa Territoriale (COT) che abbia i requisiti previsti dalle linee guida del Ministero della Salute – DM 77, secondo le indicazioni della Regione Puglia e della Direzione Generale della ASL di Bari.

La Centrale Operativa Territoriale (COT) è un modello organizzativo che svolge una funzione di coordinamento della presa in carico della persona e raccordo tra servizi e professionisti coinvolti nei diversi setting assistenziali: attività territoriali, sanitarie e sociosanitarie, ospedaliere e dialogo con la rete dell'emergenza-urgenza.

L'obiettivo della COT è quello di assicurare continuità, accessibilità ed integrazione dell'assistenza sanitaria e sociosanitaria. La COT assolve al suo ruolo di raccordo tra i vari servizi attraverso funzioni distinte e specifiche, seppur tra loro interdipendenti:

- coordinamento della presa in carico della persona tra i servizi e i professionisti sanitari coinvolti nei diversi setting assistenziali (transizione tra i diversi setting: ammissione/dimissione nelle strutture ospedaliere, ammissione/dimissione trattamento temporaneo e/o definitivo

residenziale, ammissione/dimissione presso le strutture di ricovero intermedie o dimissione domiciliare);

- coordinamento/ottimizzazione degli interventi, attivando soggetti e risorse della rete assistenziale;
- tracciamento e monitoraggio delle transizioni da un luogo di cura all'altro o da un livello clinico assistenziale all'altro;
- supporto informativo e logistico, ai professionisti della rete assistenziale (MMG, PLS, MCA, IFeC ecc.), riguardo le attività e servizi distrettuali;
- raccolta, gestione e monitoraggio dei dati di salute, anche attraverso strumenti di telemedicina, dei percorsi integrati di cronicità (PIC), anche attraverso strumenti di telemedicina, dei pazienti in assistenza domiciliare e gestione della piattaforma tecnologica di supporto per la presa in carico della persona, (telemedicina, teleassistenza, strumenti di e-health, ecc.), utilizzata operativamente dalle CdC e dagli altri servizi afferenti al Distretto, al fine di raccogliere, decodificare e classificare il bisogno.

Tutti gli attori del sistema, personale distrettuale e ospedaliero, possono richiedere l'intervento della COT, ovvero: MMG, PLS e medici di continuità assistenziale, medici specialisti ambulatoriali interni, e altri professionisti sanitari presenti nei servizi aziendali e distrettuali nonché personale delle strutture di ricovero intermedie, residenziali e semiresidenziali.

La COT deve essere operativa 7 giorni su 7 e deve essere dotata di infrastrutture tecnologiche ed informatiche quali ad esempio piattaforma comune integrata con i principali applicativi di gestione aziendale, software con accesso al Fascicolo Sanitario Elettronico (FSE) e ai principali database aziendali, software di registrazione delle chiamate. Al fine di garantire un accesso alla totalità dei servizi disponibili sul territorio, nonché affrontare situazioni complesse o di emergenza, è fondamentale che la COT, a livello regionale, usufruisca di un sistema informativo condiviso e interconnesso con la Centrale Operativa Regionale 116117.

La COT è un servizio a valenza distrettuale. La dotazione di personale infermieristico per ogni COT dovrebbe essere di 3-5 infermieri per un Distretto standard di 100.000 abitanti. La responsabilità del funzionamento della COT, della gestione e del coordinamento del personale è affidata ad un coordinatore aziendale infermieristico.

5. INDIRIZZO PROGETTUALE

Il Soggetto Attuatore Esterno può richiedere all'Aggiudicatario dei Servizi Tecnici, a seconda del fabbisogno, lo svolgimento di uno, di alcuni o di tutti i seguenti servizi:

- attività di supporto alla progettazione (rilievi, indagini e prove di laboratorio); e/o

- progettazione; e/o
- coordinamento della Sicurezza in fase di Progettazione (di seguito, "CSP"); e/o
- direzione lavori (di seguito, "DL"); e/o
- coordinamento della Sicurezza in fase di Esecuzione (di seguito, "CSE").

Le **attività di supporto alla progettazione** (rilievi, indagini e prove di laboratorio) dovranno essere mirate ad acquisire tutte le informazioni atte a sviluppare la progettazione dei singoli Interventi in modo completo, relativamente a qualsiasi elemento utile e/o necessario per le scelte progettuali e le autorizzazioni.

Il Soggetto Attuatore Esterno può richiedere, a seconda del fabbisogno, di eseguire le attività di supporto alla progettazione sulla base di uno specifico piano propedeutico che dovrà essere preventivamente sottoposto e autorizzato dal Soggetto Attuatore Esterno.

Per quanto concerne le attività di rilievi e/o indagini propedeutiche alla progettazione le stesse devono intendersi "compiute", complete di noli, trasporti, ponteggi, opere provvisorie e tutto quanto necessario a dare dette prestazioni compiute a perfetta regola d'arte. Nelle prestazioni su menzionate sono altresì compresi gli oneri di trasporto, sgombero e allontanamento di detriti, l'opera di muratori, scarico ed accatastamento sul posto di lavoro con qualsiasi mezzo, l'uso di ponteggi ed impalcature e ogni altro onere per realizzare le attività a perfetta regola d'arte. S'intende compresa ogni fornitura di materiali comunque occorrenti ed ogni onere, magistero e mezzo d'opera per darla compiuta e funzionante in ogni sua parte. Rimane stabilito che sarà a carico dell'Appaltatore ogni responsabilità per smarrimenti, perdite, furti, incendi o qualsiasi eventuale danno.

Il servizio di progettazione potrà articolarsi nella redazione, congiunta ovvero disgiunta tra loro, di uno o più dei seguenti livelli progettuali:

- **Progetto di fattibilità tecnica ed economica**, i cui contenuti minimi sono definiti ai sensi degli articoli 23, co. 5, nonché 23, co. 3 e 216, co. 4 del D.Lgs. 18 aprile 2016, n. 50, (di seguito, "Codice dei Contratti"), e 17, co. 1, del d.P.R. 5 ottobre 2010, n. 207 (di seguito, "Regolamento"). Il progetto di fattibilità tecnica ed economica deve essere svolto, sulla base delle risultanze delle indagini, in conformità ai principi espressi dall'articolo 23, commi 1, 5 e 6, del Codice dei Contratti, e dall'articolo 17 del Regolamento.
- **Progettazione definitiva**, i cui contenuti minimi sono definiti ai sensi degli articoli 23, co. 7, nonché 23, co. 3 e 216, co. 4 del Codice dei Contratti, e 24, co. 1, del Regolamento. Il progetto definitivo deve essere svolto in conformità ai principi espressi dall'articolo 23, commi 1 e 7, del Codice dei Contratti e dall'articolo 24 del Regolamento. Il progetto definitivo dovrà comprendere tutti gli elementi utili ai fini dell'acquisizione di tutti i pareri e

approfondire gli studi condotti con il progetto di fattibilità. Si intendono, pertanto, comprese tutte le eventuali modifiche e studi integrativi richiesti sul progetto da parte delle Autorità preposte ad esprimere pareri o autorizzazioni ai fini dell'approvazione dello stesso.

- **Progettazione esecutiva**, i cui contenuti minimi sono definiti ai sensi degli articoli 23, co. 8, nonché 23, co. 3 e 216, co. 4 del Codice dei Contratti, e 33, co. 1, del Regolamento. Il progetto esecutivo deve essere svolto in conformità ai principi espressi dall'articolo 23, commi 1 e 8, del Codice dei Contratti e dall'articolo 33 del Regolamento.

L'attività di **CSP** deve essere svolta in conformità a quanto previsto all'articolo 91 del D.Lgs. 9 aprile 2008, n. 81, e dovrà comprendere, pertanto, la redazione del "Piano di sicurezza e coordinamento", già previsto all'articolo 39 del Regolamento, la predisposizione del "Fascicolo adattato alle caratteristiche dell'opera", nonché il coordinamento delle disposizioni previste dal co. 1 dell'articolo 90 del D.Lgs. n. 81/2008.

L'attività di **DL** deve essere svolta in conformità all'articolo 101, co. 3, del Codice dei Contratti, al D.M. MIT 7 marzo 2018, n. 49, alle previsioni contenute nelle linee guida di cui al medesimo D.M. MIT n. 49/2018, nonché nel rispetto di tutte le pertinenti norme tecniche relative alle costruzioni.

L'attività di **CSE** dovrà essere svolta in conformità a quanto previsto dall'articolo 92 del D.Lgs. n. 81/2008.

Si precisa che, nell'espletamento dell'incarico, sarà cura ed onere dell'Aggiudicatario incaricato individuare e garantire il rispetto di tutta la legislazione sovranazionale, nazionale, regionale, provinciale e locale vigente, ove non espressamente derogate.

La progettazione nell'ottica di realizzare un intervento di qualità e tecnicamente valido, nel rispetto del miglior rapporto fra i benefici e i costi globali di costruzione, manutenzione e gestione, deve essere rivolta a principi di sostenibilità ambientale. Il progetto dovrà quindi prevedere la minimizzazione dell'impegno di risorse materiali non rinnovabili e il massimo riutilizzo delle risorse naturali e dei materiali riciclati garantendo, contestualmente:

- la massima manutenibilità;
- il miglioramento del rendimento energetico;
- al contenimento dei consumi energetici e delle emissioni inquinanti;
- la durabilità dei materiali e dei componenti;
- la sostituibilità degli elementi;
- la compatibilità tecnica ed ambientale dei materiali;
- l'agevole controllabilità delle prestazioni dell'intervento nel tempo.

Inoltre, in particolare, le scelte Progettuali dovranno essere coerenti con i Criteri Ambientali Minimi di cui al Decreto del Ministero dell'Ambiente e della Tutela del Territorio e del Mare 11 ottobre 2017.

L'Appaltatore sarà tenuto a modificare e/o integrare gli elaborati prodotti sulla base delle richieste avanzate dal Soggetto Attuatore Esterno, con particolare riferimento al recepimento di tutte le prescrizioni emanate da enti, autorità di controllo e soggetti coinvolti, a vario titolo, nell'approvazione e nella realizzazione dell'intervento in oggetto: resta inteso che tali approvazioni, rappresentano le condizioni necessarie alla successiva approvazione da parte del Soggetto Attuatore Esterno.

I suddetti appalti saranno altresì conformi ai principi e agli obblighi specifici del PNRR relativamente al non arrecare un danno significativo agli obiettivi ambientali cd. "Do No Significant Harm" (di seguito, "DNSH"), ai sensi dell'articolo 17 del Regolamento (UE) 2020/852 del Parlamento europeo e del Consiglio del 18 giugno 2020, e, ove applicabili, ai principi trasversali, quali, tra gli altri, ai principi del contributo all'obiettivo climatico e digitale (cd. Tagging), della parità di genere (Gender Equality), della protezione e valorizzazione dei giovani e del superamento dei divari territoriali.

In merito al rispetto degli obblighi di cui al citato principio del DNSH, si precisa che gli interventi oggetto della presente procedura dovranno contribuire al raggiungimento dell'obiettivo nazionale di aumento annuale dell'efficienza energetica stabilito dalla direttiva 2012/27/UE del Parlamento europeo e del Consiglio.

In particolare, per gli Investimenti M6C1 1.1 e M6C1 1.3 è stato individuato, quale regime applicabile rispetto all'obiettivo di mitigazione dei cambiamenti climatici, il Regime 1. Pertanto, al fine della dimostrazione del rispetto degli obblighi di cui al citato principio del DNSH per investimenti che prevedono la costruzione di nuovi edifici, sarà necessario, tra le altre cose:

- ottenere l'asseverazione da parte di un soggetto abilitato, attestante che l'indice di prestazione energetica globale non rinnovabile (EP_{gl,nren}) dell'edificio oggetto dell'intervento sia inferiore per una quota almeno pari al 20% rispetto all'indice di prestazione energetica globale non rinnovabile di riferimento necessario ad accedere alla classificazione A4 di prestazione energetica;
- ottenere una certificazione dell'edificio oggetto di intervento che attesti la classificazione di edificio ad energia quasi zero (NZEB, nearly zero-energy building). Il Soggetto Attuatore Esterno acquisirà tale certificazione mediante Attestato di Prestazione Energetica (A.P.E.) rilasciato da un soggetto abilitato che potrà essere individuato direttamente dal Soggetto Attuatore Esterno medesimo o dal collaudatore, nell'ambito dell'eventuale servizio affidato.

Per gli investimenti che prevedono la ristrutturazione o la riqualificazione o la demolizione e ricostruzione a fini energetici e non di nuovi edifici sarà necessario soddisfare una delle seguenti soglie:

- la ristrutturazione sia conforme ai requisiti stabiliti nei regolamenti edilizi applicabili per la "ristrutturazione importante" che recepiscono la direttiva sul rendimento energetico degli edifici (EPBD) nei casi di ristrutturazione importante (corrispondente a ristrutturazione importante primo livello e secondo livello) e demolizione e ricostruzione;
- la ristrutturazione deve consentire un risparmio nel fabbisogno di energia primaria globale tra il 20 ed il 40 % rispetto al rendimento dell'edificio prima della ristrutturazione e della riqualificazione nei casi di miglioramento relativo (corrispondente a riqualificazione energetica e/o ristrutturazione importante di secondo livello e/o servizio energia con obiettivo fissato di risparmio energetico). Il Soggetto Attuatore Esterno certificherà il raggiungimento di tale soglia mediante Attestato di Prestazione Energetica (A.P.E.) rilasciato da un soggetto abilitato che potrà essere individuato direttamente dal Soggetto Attuatore Esterno medesimo o dal collaudatore, nell'ambito dell'eventuale servizio affidato.

Per gli Investimenti M6C1 1.2.2 e M6C2 1.2 è stato individuato, invece, quale regime applicabile rispetto all'obiettivo di mitigazione dei cambiamenti climatici, il Regime 2. Pertanto, al fine della dimostrazione del rispetto degli obblighi di cui al citato principio del DNSH, per investimenti che prevedono la costruzione di nuovi edifici, sarà necessario, tra le altre cose:

- ottenere una certificazione dell'edificio oggetto di intervento, che attesti la classificazione di edificio ad energia quasi zero (NZEB, nearly zero-energy building). Il Soggetto Attuatore Esterno acquisirà tale certificazione mediante Attestato di Prestazione Energetica (A.P.E.) rilasciato da un soggetto abilitato che potrà essere individuato direttamente dal Soggetto Attuatore Esterno medesimo o dal collaudatore, nell'ambito dell'eventuale servizio affidato.

Per gli investimenti che prevedono la ristrutturazione o la riqualificazione o la demolizione e ricostruzione non è previsto un contributo sostanziale alla mitigazione dei cambiamenti climatici, pertanto non sono previsti elementi di verifica.

I suddetti appalti contribuiranno, altresì, a migliorare la qualità dell'assistenza, anche per le persone con disabilità, con un impatto in termini di accessibilità, progettazione universale, promozione della vita indipendente, sostegno all'autodeterminazione, non discriminazione.

5.1. Regole e norme tecniche da rispettare

Le proposte di ristrutturazione ed adeguamento integrale del complesso edilizio, per le parti interessate al presente intervento, finalizzate ad una generale riqualificazione e rifunzionalizzazione dell'immobile, dovranno:

- Rispettare i criteri ambientali, di sostenibilità energetica vigenti;

- Rispettare ed adempiere alle disposizioni e prescrizioni in materia edilizia, nonché agli strumenti urbanistici vigenti;
- Impiegare adeguate tecnologie in materia di risparmio energetico, coibentazione termica ed impermeabilizzazione nonché soluzioni tecniche conformi alle norme ambientali;
- Favorire la semplicità degli interventi di manutenzione e pulizia tanto sull'immobile quanto sugli impianti a servizio dello stesso, in un'ottica strategica orientata alla maggiore durabilità dei materiali e dei componenti, all'agevole sostituibilità degli elementi e controllabilità delle prestazioni nel tempo, assicurando economie gestionali lungo l'intero ciclo di vita del complesso edilizio;
- Essere concepite per supportare un approccio progettuale integrato attraverso l'adozione del modello BIM.

Il Progettista dovrà eseguire tutti gli studi necessari per un'adeguata conoscenza del contesto in cui è inserita l'opera (analisi dei vincoli edilizi ed urbanistici), corredati da accertamenti ed indagini preliminari.

Il progetto dovrà proporre un cronoprogramma relativo alle attività ed ai tempi d'esecuzione prevedibili, che affronti le tempistiche d'intervento suddivise in fasi di realizzazione e che definisca e minimizzi le interferenze con l'esistente.

Per quanto riguarda l'impatto del cantiere sulle attività presenti all'interno dei locali oggetto di intervento, il Progettista deve prevedere e descrivere le soluzioni mirate a garantire il regolare svolgimento di dette attività durante le fasi di cantiere anche con il ricorso ad adeguate planimetrie per lo studio della viabilità di accesso ai cantieri e della viabilità provvisoria, quindi comprensivo di uno studio dei percorsi interni la struttura nelle varie fasi di cantiere.

5.2. Tempi della progettazione

Il Progettista dovrà consegnare la progettazione entro il tempo riportato nel Contratto.

Per la redazione della progettazione, vengono prescritti i seguenti termini:

- Progettazione di fattibilità tecnica ed economica (e CSP): 30 giorni naturali e consecutivi;
- Progettazione Definitiva (e CSP): 30 giorni naturali e consecutivi;
- Progettazione Esecutiva (e CSP): 30 giorni naturali e consecutivi.

al netto delle interruzioni previste per l'ottenimento delle necessarie approvazioni e per le attività di verifica e delle eventuali ulteriori proroghe, non dipendenti da inadempienze dell'Appaltatore,

disposte dal RUP o dal DEC in funzione delle prescrizioni degli enti competenti e delle tempistiche di approvazione.

Per l'eventuale esecuzione dei servizi accessori alla progettazione, vengono prescritti i seguenti termini:

- o Rilievi, indagini, prove: 10 giorni naturali e consecutivi inclusi nei tempi complessivi per consegnare la progettazione di fattibilità tecnica ed economica.

5.3. Verifica della progettazione

La progettazione sarà verificata secondo le disposizioni legislative e regolamentari vigenti alla data della relativa verifica, fermo restando che il RUP provvederà in ogni fase ad accertare i contenuti degli elaborati rispetto ai contenuti del presente documento.

6. LIMITI FINANZIARI, STIMA DEI COSTI E FONTI DI FINANZIAMENTO

Il limite finanziario da rispettare per il servizio in oggetto è pari a di € 172.000,00 di cui € 105.000,00 per lavori, € 3.150,00 per oneri sicurezza non soggetti a ribasso, per un totale parziale di € 108.150,00 oltre ad € 63.850,00 per somma a disposizione dell'Amministrazione Appaltante.

Di seguito la Tabella con relativa identificazione delle opere ai sensi del D.M. 17/06/2016:

CATEGORIE D'OPERA	CODICE	DESCRIZIONE	IMPORTO
STRUTTURE	S.03	Strutture o parti di strutture in cemento armato - Verifiche strutturali relative - Ponteggi, centinature e strutture provvisorie di durata superiore a due anni.	28.000,00
EDILIZIA	E.10	Poliambulatori, Ospedali, Istituti di ricerca, Centri di riabilitazione, Poli scolastici, Università, Accademie, Istituti di ricerca universitaria	28.000,00
IMPIANTI	IA.01	Impianti per l'approvvigionamento, la preparazione e la distribuzione di acqua nell'interno di edifici o per scopi industriali - Impianti sanitari - Impianti di fognatura domestica od industriale ed opere relative al trattamento delle acque di rifiuto - Reti di distribuzione di combustibili liquidi o gassosi - Impianti per la distribuzione dell'aria compressa del vuoto e di gas medicali - Impianti e reti antincendio	14.000,00
IMPIANTI	IA.02	Impianti di riscaldamento - Impianto di raffrescamento, climatizzazione, trattamento dell'aria - Impianti meccanici di distribuzione fluidi - Impianto solare termico	14.000,00
IMPIANTI	IA.03	Impianti elettrici in genere, impianti di illuminazione, telefonici, di sicurezza, di rivelazione incendi, fotovoltaici, a corredo di edifici e costruzioni complessi - cablaggi strutturati - impianti in fibra ottica - singole apparecchiature per laboratori e impianti pilota di tipo complesso	24.150,00

Il costo massimo dell'intervento da realizzare (quadro economico, comprensivo di importo dei lavori, costi di progettazione, direzione lavori, collaudo, costi per la sicurezza, spese del concorso e somme a disposizione della Stazione Appaltante) è stimato nell'importo di € 172.000,00.

6.1. CORRISPETTIVO CONTRATTO SPECIFICO SERVIZI TECNICI

Ciascun Contratto Specifico sarà sottoscritto tra l'Appaltatore e il Soggetto Attuatore Esterno previa emissione dell'Ordine di Attivazione (di seguito, "OdA").

Il Contratto Specifico sarà stipulato "a corpo" ai sensi degli articoli 3, co. 1, lett. dddd), e 59, co. 5 bis, del Codice dei Contratti, dell'articolo 43, co. 6, del Regolamento e dell'articolo 14, co. 1, lett. b), del D.M. 7 marzo 2018 n. 49, salvo che per le eventuali indagini a supporto della progettazione per le quali le relative prestazioni potranno essere "a misura", secondo quanto specificato dal Soggetto Attuatore Esterno all'atto dell'emissione dell'OdA.

L'importo di ogni Contratto Specifico, verrà determinato in sede di OdA, e resterà fisso e invariabile, senza che possa essere invocata da alcuna delle parti contraenti alcuna successiva verifica sulla misura o sul valore attribuito alla quantità e senza alcuna possibilità di modifica che possano subire le categorie contrattuali, la destinazione funzionale ed il grado di complessità ai sensi del D.M. 17 giugno 2016.

Il prezzo convenuto non può essere modificato sulla base della verifica della quantità o della qualità della prestazione.

7. QUADRO ECONOMICO

QUADRO ECONOMICO DI GARA	
A) LAVORI	108.150 €
A.1) Importo dei lavori	105.000 €
A.2) Oneri sicurezza non soggetti a ribasso	3.150 €
B) SOMME A DISPOSIZIONE	63.850 €
B.1) Imprevisti	10.815 €
B.2) Acquisto terreni - importo rendicontabile laddove necessario per l'attuazione dell'investimento nella misura massima del 10%	- €
B.3) Attrezzature, arredi, forniture	12.191 €
B.4) Indagini	- €
B.5) Progettazione, D.L., collaudo, verifiche	15.750 €
B.5.a) Progettazione	6.300 €
B.5.b) Supporto al RUP	- €
B.5.c) Verifica del progetto (art. 26, d.lgs. 50/2016)	1.575 €
B.5.d) Collaudo (tecnico-amministrativo, statico, tecnico funzionale degli impianti)	1.575 €
B.5.e) Coordinatore della sicurezza in fase di esecuzione e Direzione Lavori	5.670 €
B.5.f) Contributo previdenziale (4%) su spese tecniche	630 €
B.6) Accantonamenti	9.129 €
B.6.a) Art.113, d.lgs. 50/2016 (incentivo funzioni tecniche interne esclusa la quota del 20%)	1.869 €
B.6.b) Polizze rischi professionali personale interno per progettazione (art. 24, c.4, d.lgs. 50/2016)	1.260 €
B.6.c) Spese per commissioni giudicatrici (IVA inclusa)	3.000 €
B.6.d) Spese per pubblicità e notifiche (ANAC)	3.000 €
B.7) Allacci	- €
B.8) IVA	
B.8.a) IVA su lavori e imprevisti (10%)	11.897 €
B.8.b) IVA su attrezzature, arredi, forniture (22%)	2.682 €
B.8.c) IVA su indagini	- €
B.8.d) IVA su spese tecniche (22%)	1.386 €
B.9) Arrotondamenti	
TOTALE GENERALE PROGETTO A+B (Inclusa IVA)	172.000 €

PNRR – MISSIONE 6 SALUTE

Intervento: Lavori di ristrutturazione per la realizzazione C.O.T. di Santeramo in Colle.

CUP: D85F22000670006

CAT: OG1 - OG11

ID OPERE: E.10 – S.03 – IA.02 – IA.04

IMPORTO LAVORI: € 108.150,00

IIMPORTO FINANZIAMENTO: € 172.000,00

DOCUMENTO DI INDIRIZZO DELLA PROGETTAZIONE

IL RUP
Ing. Giacinto Bux

Sommario

1.	PREMESSE	2
2.	INDICAZIONI DI NATURA PROCEDURALE	2
3.	STATO DI FATTO	3
4.	OBIETTIVI GENERALI DA PERSEGUIRE	4
5.	INDIRIZZO PROGETTUALE	5
5.1.	REGOLE E NORME TECNICHE DA RISPETTARE	9
5.2.	TEMPI DELLA PROGETTAZIONE	10
5.3.	VERIFICA DELLA PROGETTAZIONE	11
6.	LIMITI FINANZIARI, STIMA DEI COSTI E FONTI DI FINANZIAMENTO	11
6.1.	CORRISPETTIVO CONTRATTO SPECIFICO SERVIZI TECNICI	12
7.	QUADRO ECONOMICO	13

1. PREMESSE

L'Azienda Sanitaria Locale di Bari, attraverso il c.d. PNRR (Piano Nazionale di ripresa e resilienza), ha richiesto interventi finalizzati ai lavori di ristrutturazione di alcuni spazi collocati presso la nuova costruzione di Santeramo In Colle sito in via Altamura snc a Santeramo in Colle (BA).

Il presente Documento Preliminare alla Progettazione, funzionale all'avvio della attività di progettazione e di coordinamento della sicurezza in fase di progettazione dei lavori, riguarda l'intervento in oggetto dell'importo complessivo di € 172.000,00 di cui € 105.000,00 per lavori, € 3.150,00 per oneri sicurezza non soggetti a ribasso, per un totale parziale di € 108.150,00 oltre ad € 63.850,00 per somma a disposizione dell'Amministrazione Appaltante. L'intervento rientra nell'ambito del Piano nazionale di ripresa e resilienza (PNRR), consistente in un programma di investimenti finanziati con risorse del programma Next Generation UE.

2. INDICAZIONI DI NATURA PROCEDURALE

Al fine di dare attuazione agli interventi PNRR rientranti nell'ambito della Missione 6 – Salute, Investimenti M6C1 1.1, M6C1 1.2.2, M6C1 1.3 e M6C2 1.2, il Ministero della Salute, quale "amministrazione centrale titolare dell'investimento", ha reso disponibile ai Soggetti Attuatori e ai Soggetti Attuatori Esterni il supporto tecnico-operativo prestato dall'Agenzia nazionale per l'attrazione degli investimenti e lo sviluppo d'impresa S.p.A. (di seguito "INVITALIA") ai sensi dell'articolo 10 del D.L. n. 77/2021 e nell'ambito di quanto previsto dalla Circolare del Ministero dell'Economia e Finanze - Ragioneria Generale dello Stato del 24 gennaio 2022, n. 6.

Al fine di ridurre la tempistica degli interventi ed avere un adeguato supporto per la fase procedurale e gestionale dell'affidamento dei servizi tecnici, dei servizi di verifica della progettazione, dei lavori e delle attività di collaudo per le opere di cui trattasi, l'amministrazione si è avvalsa di INVITALIA come Centrale di Committenza, affinché quest'ultima proceda, per suo conto, alla indizione, gestione e aggiudicazione delle procedure d'appalto summenzionate, stipulando, all'esito delle stesse, gli Accordi Quadro con gli operatori economici aggiudicatari.

Per l'intervento in oggetto si espletano le seguenti fasi procedurali:

- Progettazione: Studio di fattibilità tecnico economica, progetto definitivo e progetto esecutivo, coordinamento della sicurezza in fase di progettazione;
- Verifica della progettazione ai fini dell'approvazione;
- Attivazione Ordine e Contratto Lavori;
- Esecuzione lavori;
- Collaudi e/o Certificato di Regolare Esecuzione.

Ai fini delle motivazioni suddette, INVITALIA ha espletato due procedure di affidamento:

- procedura di gara aperta ai sensi degli articoli 54 e 60 del d.lgs. n. 50/2016, da realizzarsi mediante piattaforma telematica, per la conclusione di accordi quadro con piu' operatori economici per l'affidamento di lavori (OG1 – OG11) e servizi di ingegneria e architettura (E.10 – S.03 – IA.02 – IA.04) per la nuova edificazione, ristrutturazione e riqualificazione di edifici pubblici quali case della comunità, ospedali delle comunità, centrali operative territoriali e ospedali sicuri;
- procedura di gara aperta ai sensi degli articoli 54, 60 e 145 del d.lgs. n. 50/2016, da realizzarsi mediante piattaforma telematica, per la conclusione di accordi quadro con piu' operatori economici per l'affidamento di lavori (OG2 – OG11) e servizi di ingegneria e architettura (E.22 – S.03 – IA.02 – IA.04) per restauro, riqualificazione e manutenzione di edifici pubblici sottoposti a tutela quali case della comunità, ospedali delle comunità, centrali operative territoriali e ospedali sicuri;

individuando 5 sub-lotti prestazionali:

1. Servizi Tecnici;
2. Servizi di Verifica della Progettazione;
3. Lavori;
4. Lavori in appalto integrato;
5. Servizi di Collaudo;

e suddividendo gli interventi in Lotti Geografici e Cluster.

Secondo il Sub-Disciplinare 3-Lavori, i Contratti Specifici saranno stipulati "a corpo" o "a misura", secondo quanto specificato dal Soggetto Attuatore Esterno all'atto dell'emissione dell'OdA.

Il criterio di aggiudicazione adottato è quello dell'offerta economicamente più vantaggiosa, individuata sulla base del miglior rapporto qualità/prezzo.

Gli appalti saranno altresì conformi alle specifiche tecniche e alle clausole contrattuali contenute nei criteri ambientali minimi (C.A.M.) di cui al D.M. 11 gennaio 2017 emanato dal Ministero della Transizione Ecologica, laddove applicabili.

3. STATO DI FATTO

L'immobile si trova nel Comune di Santeramo in Colle in via Altamura n. snc ed è nuova realizzazione.

Dalla cartografia catastale, aggiornata al 30.09.202, i fabbricati risultano identificati al Foglio 57 particella 40,42,337,595,1737,599,596,41,600 e 601.



4. OBIETTIVI GENERALI DA PERSEGUIRE

L'obiettivo finale è realizzare nell'attuale immobile una Centrale Operativa Territoriale (COT) che abbia i requisiti previsti dalle linee guida del Ministero della Salute – DM 77, secondo le indicazioni della Regione Puglia e della Direzione Generale della ASL di Bari.

La Centrale Operativa Territoriale (COT) è un modello organizzativo che svolge una funzione di coordinamento della presa in carico della persona e raccordo tra servizi e professionisti coinvolti nei diversi setting assistenziali: attività territoriali, sanitarie e sociosanitarie, ospedaliere e dialogo con la rete dell'emergenza-urgenza.

L'obiettivo della COT è quello di assicurare continuità, accessibilità ed integrazione dell'assistenza sanitaria e sociosanitaria. La COT assolve al suo ruolo di raccordo tra i vari servizi attraverso funzioni distinte e specifiche, seppur tra loro interdipendenti:

- coordinamento della presa in carico della persona tra i servizi e i professionisti sanitari coinvolti nei diversi setting assistenziali (transizione tra i diversi setting: ammissione/dimissione nelle strutture ospedaliere, ammissione/dimissione trattamento temporaneo e/o definitivo

residenziale, ammissione/dimissione presso le strutture di ricovero intermedie o dimissione domiciliare);

- coordinamento/ottimizzazione degli interventi, attivando soggetti e risorse della rete assistenziale;
- tracciamento e monitoraggio delle transizioni da un luogo di cura all'altro o da un livello clinico assistenziale all'altro;
- supporto informativo e logistico, ai professionisti della rete assistenziale (MMG, PLS, MCA, IFeC ecc.), riguardo le attività e servizi distrettuali;
- raccolta, gestione e monitoraggio dei dati di salute, anche attraverso strumenti di telemedicina, dei percorsi integrati di cronicità (PIC), anche attraverso strumenti di telemedicina, dei pazienti in assistenza domiciliare e gestione della piattaforma tecnologica di supporto per la presa in carico della persona, (telemedicina, teleassistenza, strumenti di e-health, ecc.), utilizzata operativamente dalle CdC e dagli altri servizi afferenti al Distretto, al fine di raccogliere, decodificare e classificare il bisogno.

Tutti gli attori del sistema, personale distrettuale e ospedaliero, possono richiedere l'intervento della COT, ovvero: MMG, PLS e medici di continuità assistenziale, medici specialisti ambulatoriali interni, e altri professionisti sanitari presenti nei servizi aziendali e distrettuali nonché personale delle strutture di ricovero intermedie, residenziali e semiresidenziali.

La COT deve essere operativa 7 giorni su 7 e deve essere dotata di infrastrutture tecnologiche ed informatiche quali ad esempio piattaforma comune integrata con i principali applicativi di gestione aziendale, software con accesso al Fascicolo Sanitario Elettronico (FSE) e ai principali database aziendali, software di registrazione delle chiamate. Al fine di garantire un accesso alla totalità dei servizi disponibili sul territorio, nonché affrontare situazioni complesse o di emergenza, è fondamentale che la COT, a livello regionale, usufruisca di un sistema informativo condiviso e interconnesso con la Centrale Operativa Regionale 116117.

La COT è un servizio a valenza distrettuale. La dotazione di personale infermieristico per ogni COT dovrebbe essere di 3-5 infermieri per un Distretto standard di 100.000 abitanti. La responsabilità del funzionamento della COT, della gestione e del coordinamento del personale è affidata ad un coordinatore aziendale infermieristico.

5. INDIRIZZO PROGETTUALE

Il Soggetto Attuatore Esterno può richiedere all'Aggiudicatario dei Servizi Tecnici, a seconda del fabbisogno, lo svolgimento di uno, di alcuni o di tutti i seguenti servizi:

- attività di supporto alla progettazione (rilievi, indagini e prove di laboratorio); e/o

- progettazione; e/o
- coordinamento della Sicurezza in fase di Progettazione (di seguito, "CSP"); e/o
- direzione lavori (di seguito, "DL"); e/o
- coordinamento della Sicurezza in fase di Esecuzione (di seguito, "CSE").

Le **attività di supporto alla progettazione** (rilievi, indagini e prove di laboratorio) dovranno essere mirate ad acquisire tutte le informazioni atte a sviluppare la progettazione dei singoli Interventi in modo completo, relativamente a qualsiasi elemento utile e/o necessario per le scelte progettuali e le autorizzazioni.

Il Soggetto Attuatore Esterno può richiedere, a seconda del fabbisogno, di eseguire le attività di supporto alla progettazione sulla base di uno specifico piano propedeutico che dovrà essere preventivamente sottoposto e autorizzato dal Soggetto Attuatore Esterno.

Per quanto concerne le attività di rilievi e/o indagini propedeutiche alla progettazione le stesse devono intendersi "compiute", complete di noli, trasporti, ponteggi, opere provvisoriale e tutto quanto necessario a dare dette prestazioni compiute a perfetta regola d'arte. Nelle prestazioni su menzionate sono altresì compresi gli oneri di trasporto, sgombero e allontanamento di detriti, l'opera di muratori, scarico ed accatastamento sul posto di lavoro con qualsiasi mezzo, l'uso di ponteggi ed impalcature e ogni altro onere per realizzare le attività a perfetta regola d'arte. S'intende compresa ogni fornitura di materiali comunque occorrenti ed ogni onere, magistero e mezzo d'opera per darla compiuta e funzionante in ogni sua parte. Rimane stabilito che sarà a carico dell'Appaltatore ogni responsabilità per smarrimenti, perdite, furti, incendi o qualsiasi eventuale danno.

Il servizio di progettazione potrà articolarsi nella redazione, congiunta ovvero disgiunta tra loro, di uno o più dei seguenti livelli progettuali:

- **Progetto di fattibilità tecnica ed economica**, i cui contenuti minimi sono definiti ai sensi degli articoli 23, co. 5, nonché 23, co. 3 e 216, co. 4 del D.Lgs. 18 aprile 2016, n. 50, (di seguito, "Codice dei Contratti"), e 17, co. 1, del d.P.R. 5 ottobre 2010, n. 207 (di seguito, "Regolamento"). Il progetto di fattibilità tecnica ed economica deve essere svolto, sulla base delle risultanze delle indagini, in conformità ai principi espressi dall'articolo 23, commi 1, 5 e 6, del Codice dei Contratti, e dall'articolo 17 del Regolamento.
- **Progettazione definitiva**, i cui contenuti minimi sono definiti ai sensi degli articoli 23, co. 7, nonché 23, co. 3 e 216, co. 4 del Codice dei Contratti, e 24, co. 1, del Regolamento. Il progetto definitivo deve essere svolto in conformità ai principi espressi dall'articolo 23, commi 1 e 7, del Codice dei Contratti e dall'articolo 24 del Regolamento. Il progetto definitivo dovrà comprendere tutti gli elementi utili ai fini dell'acquisizione di tutti i pareri e

approfondire gli studi condotti con il progetto di fattibilità. Si intendono, pertanto, comprese tutte le eventuali modifiche e studi integrativi richiesti sul progetto da parte delle Autorità preposte ad esprimere pareri o autorizzazioni ai fini dell'approvazione dello stesso.

- **Progettazione esecutiva**, i cui contenuti minimi sono definiti ai sensi degli articoli 23, co. 8, nonché 23, co. 3 e 216, co. 4 del Codice dei Contratti, e 33, co. 1, del Regolamento. Il progetto esecutivo deve essere svolto in conformità ai principi espressi dall'articolo 23, commi 1 e 8, del Codice dei Contratti e dall'articolo 33 del Regolamento.

L'attività di **CSP** deve essere svolta in conformità a quanto previsto all'articolo 91 del D.Lgs. 9 aprile 2008, n. 81, e dovrà comprendere, pertanto, la redazione del "Piano di sicurezza e coordinamento", già previsto all'articolo 39 del Regolamento, la predisposizione del "Fascicolo adattato alle caratteristiche dell'opera", nonché il coordinamento delle disposizioni previste dal co. 1 dell'articolo 90 del D.Lgs. n. 81/2008.

L'attività di **DL** deve essere svolta in conformità all'articolo 101, co. 3, del Codice dei Contratti, al D.M. MIT 7 marzo 2018, n. 49, alle previsioni contenute nelle linee guida di cui al medesimo D.M. MIT n. 49/2018, nonché nel rispetto di tutte le pertinenti norme tecniche relative alle costruzioni.

L'attività di **CSE** dovrà essere svolta in conformità a quanto previsto dall'articolo 92 del D.Lgs. n. 81/2008.

Si precisa che, nell'espletamento dell'incarico, sarà cura ed onere dell'Aggiudicatario incaricato individuare e garantire il rispetto di tutta la legislazione sovranazionale, nazionale, regionale, provinciale e locale vigente, ove non espressamente derogate.

La progettazione nell'ottica di realizzare un intervento di qualità e tecnicamente valido, nel rispetto del miglior rapporto fra i benefici e i costi globali di costruzione, manutenzione e gestione, deve essere rivolta a principi di sostenibilità ambientale. Il progetto dovrà quindi prevedere la minimizzazione dell'impegno di risorse materiali non rinnovabili e il massimo riutilizzo delle risorse naturali e dei materiali riciclati garantendo, contestualmente:

- la massima manutenibilità;
- il miglioramento del rendimento energetico;
- al contenimento dei consumi energetici e delle emissioni inquinanti;
- la durabilità dei materiali e dei componenti;
- la sostituibilità degli elementi;
- la compatibilità tecnica ed ambientale dei materiali;
- l'agevole controllabilità delle prestazioni dell'intervento nel tempo.

Inoltre, in particolare, le scelte Progettuali dovranno essere coerenti con i Criteri Ambientali Minimi di cui al Decreto del Ministero dell'Ambiente e della Tutela del Territorio e del Mare 11 ottobre 2017.

L'Appaltatore sarà tenuto a modificare e/o integrare gli elaborati prodotti sulla base delle richieste avanzate dal Soggetto Attuatore Esterno, con particolare riferimento al recepimento di tutte le prescrizioni emanate da enti, autorità di controllo e soggetti coinvolti, a vario titolo, nell'approvazione e nella realizzazione dell'intervento in oggetto: resta inteso che tali approvazioni, rappresentano le condizioni necessarie alla successiva approvazione da parte del Soggetto Attuatore Esterno.

I suddetti appalti saranno altresì conformi ai principi e agli obblighi specifici del PNRR relativamente al non arrecare un danno significativo agli obiettivi ambientali cd. "Do No Significant Harm" (di seguito, "DNSH"), ai sensi dell'articolo 17 del Regolamento (UE) 2020/852 del Parlamento europeo e del Consiglio del 18 giugno 2020, e, ove applicabili, ai principi trasversali, quali, tra gli altri, ai principi del contributo all'obiettivo climatico e digitale (cd. Tagging), della parità di genere (Gender Equality), della protezione e valorizzazione dei giovani e del superamento dei divari territoriali.

In merito al rispetto degli obblighi di cui al citato principio del DNSH, si precisa che gli interventi oggetto della presente procedura dovranno contribuire al raggiungimento dell'obiettivo nazionale di aumento annuale dell'efficienza energetica stabilito dalla direttiva 2012/27/UE del Parlamento europeo e del Consiglio.

In particolare, per gli Investimenti M6C1 1.1 e M6C1 1.3 è stato individuato, quale regime applicabile rispetto all'obiettivo di mitigazione dei cambiamenti climatici, il Regime 1. Pertanto, al fine della dimostrazione del rispetto degli obblighi di cui al citato principio del DNSH per investimenti che prevedono la costruzione di nuovi edifici, sarà necessario, tra le altre cose:

- ottenere l'asseverazione da parte di un soggetto abilitato, attestante che l'indice di prestazione energetica globale non rinnovabile (EP_{gl,nren}) dell'edificio oggetto dell'intervento sia inferiore per una quota almeno pari al 20% rispetto all'indice di prestazione energetica globale non rinnovabile di riferimento necessario ad accedere alla classificazione A4 di prestazione energetica;
- ottenere una certificazione dell'edificio oggetto di intervento che attesti la classificazione di edificio ad energia quasi zero (NZEB, nearly zero-energy building). Il Soggetto Attuatore Esterno acquisirà tale certificazione mediante Attestato di Prestazione Energetica (A.P.E.) rilasciato da un soggetto abilitato che potrà essere individuato direttamente dal Soggetto Attuatore Esterno medesimo o dal collaudatore, nell'ambito dell'eventuale servizio affidato.

Per gli investimenti che prevedono la ristrutturazione o la riqualificazione o la demolizione e ricostruzione a fini energetici e non di nuovi edifici sarà necessario soddisfare una delle seguenti soglie:

- la ristrutturazione sia conforme ai requisiti stabiliti nei regolamenti edilizi applicabili per la "ristrutturazione importante" che recepiscono la direttiva sul rendimento energetico degli edifici (EPBD) nei casi di ristrutturazione importante (corrispondente a ristrutturazione importante primo livello e secondo livello) e demolizione e ricostruzione;
- la ristrutturazione deve consentire un risparmio nel fabbisogno di energia primaria globale tra il 20 ed il 40 % rispetto al rendimento dell'edificio prima della ristrutturazione e della riqualificazione nei casi di miglioramento relativo (corrispondente a riqualificazione energetica e/o ristrutturazione importante di secondo livello e/o servizio energia con obiettivo fissato di risparmio energetico). Il Soggetto Attuatore Esterno certificherà il raggiungimento di tale soglia mediante Attestato di Prestazione Energetica (A.P.E.) rilasciato da un soggetto abilitato che potrà essere individuato direttamente dal Soggetto Attuatore Esterno medesimo o dal collaudatore, nell'ambito dell'eventuale servizio affidato.

Per gli Investimenti M6C1 1.2.2 e M6C2 1.2 è stato individuato, invece, quale regime applicabile rispetto all'obiettivo di mitigazione dei cambiamenti climatici, il Regime 2. Pertanto, al fine della dimostrazione del rispetto degli obblighi di cui al citato principio del DNSH, per investimenti che prevedono la costruzione di nuovi edifici, sarà necessario, tra le altre cose:

- ottenere una certificazione dell'edificio oggetto di intervento, che attesti la classificazione di edificio ad energia quasi zero (NZEB, nearly zero-energy building). Il Soggetto Attuatore Esterno acquisirà tale certificazione mediante Attestato di Prestazione Energetica (A.P.E.) rilasciato da un soggetto abilitato che potrà essere individuato direttamente dal Soggetto Attuatore Esterno medesimo o dal collaudatore, nell'ambito dell'eventuale servizio affidato.

Per gli investimenti che prevedono la ristrutturazione o la riqualificazione o la demolizione e ricostruzione non è previsto un contributo sostanziale alla mitigazione dei cambiamenti climatici, pertanto non sono previsti elementi di verifica.

I suddetti appalti contribuiranno, altresì, a migliorare la qualità dell'assistenza, anche per le persone con disabilità, con un impatto in termini di accessibilità, progettazione universale, promozione della vita indipendente, sostegno all'autodeterminazione, non discriminazione.

5.1. Regole e norme tecniche da rispettare

Le proposte di ristrutturazione ed adeguamento integrale del complesso edilizio, per le parti interessate al presente intervento, finalizzate ad una generale riqualificazione e rifunzionalizzazione dell'immobile, dovranno:

- Rispettare i criteri ambientali, di sostenibilità energetica vigenti;

- Rispettare ed adempiere alle disposizioni e prescrizioni in materia edilizia, nonché agli strumenti urbanistici vigenti;
- Impiegare adeguate tecnologie in materia di risparmio energetico, coibentazione termica ed impermeabilizzazione nonché soluzioni tecniche conformi alle norme ambientali;
- Favorire la semplicità degli interventi di manutenzione e pulizia tanto sull'immobile quanto sugli impianti a servizio dello stesso, in un'ottica strategica orientata alla maggiore durabilità dei materiali e dei componenti, all'agevole sostituibilità degli elementi e controllabilità delle prestazioni nel tempo, assicurando economie gestionali lungo l'intero ciclo di vita del complesso edilizio;
- Essere concepite per supportare un approccio progettuale integrato attraverso l'adozione del modello BIM.

Il Progettista dovrà eseguire tutti gli studi necessari per un'adeguata conoscenza del contesto in cui è inserita l'opera (analisi dei vincoli edilizi ed urbanistici), corredati da accertamenti ed indagini preliminari.

Il progetto dovrà proporre un cronoprogramma relativo alle attività ed ai tempi d'esecuzione prevedibili, che affronti le tempistiche d'intervento suddivise in fasi di realizzazione e che definisca e minimizzi le interferenze con l'esistente.

Per quanto riguarda l'impatto del cantiere sulle attività presenti all'interno dei locali oggetto di intervento, il Progettista deve prevedere e descrivere le soluzioni mirate a garantire il regolare svolgimento di dette attività durante le fasi di cantiere anche con il ricorso ad adeguate planimetrie per lo studio della viabilità di accesso ai cantieri e della viabilità provvisoria, quindi comprensivo di uno studio dei percorsi interni la struttura nelle varie fasi di cantiere.

5.2. Tempi della progettazione

Il Progettista dovrà consegnare la progettazione entro il tempo riportato nel Contratto.

Per la redazione della progettazione, vengono prescritti i seguenti termini:

- Progettazione di fattibilità tecnica ed economica (e CSP): 30 giorni naturali e consecutivi;
- Progettazione Definitiva (e CSP): 30 giorni naturali e consecutivi;
- Progettazione Esecutiva (e CSP): 30 giorni naturali e consecutivi.

al netto delle interruzioni previste per l'ottenimento delle necessarie approvazioni e per le attività di verifica e delle eventuali ulteriori proroghe, non dipendenti da inadempienze dell'Appaltatore,

disposte dal RUP o dal DEC in funzione delle prescrizioni degli enti competenti e delle tempistiche di approvazione.

Per l'eventuale esecuzione dei servizi accessori alla progettazione, vengono prescritti i seguenti termini:

- o Rilievi, indagini, prove: 10 giorni naturali e consecutivi incusi nei tempi complessivi per consegnare la progettazione di fattibilità tecnica ed economica.

5.3. Verifica della progettazione

La progettazione sarà verificata secondo le disposizioni legislative e regolamentari vigenti alla data della relativa verifica, fermo restando che il RUP provvederà in ogni fase ad accertare i contenuti degli elaborati rispetto ai contenuti del presente documento.

6. LIMITI FINANZIARI, STIMA DEI COSTI E FONTI DI FINANZIAMENTO

Il limite finanziario da rispettare per il servizio in oggetto è pari a di € 172.000,00 di cui € 105.000,00 per lavori, € 3.150,00 per oneri sicurezza non soggetti a ribasso, per un totale parziale di € 108.150,00 oltre ad € 63.850,00 per somma a disposizione dell'Amministrazione Appaltante.

Di seguito la Tabella con relativa identificazione delle opere ai sensi del D.M. 17/06/2016:

CATEGORIE D'OPERA	CODICE	DESCRIZIONE	IMPORTO
STRUTTURE	S.03	Strutture o parti di strutture in cemento armato - Verifiche strutturali relative - Ponteggi, centinature e strutture provvisorie di durata superiore a due anni.	28.000,00
EDILIZIA	E.10	Poliambulatori, Ospedali, Istituti di ricerca, Centri di riabilitazione, Poli scolastici, Università, Accademie, Istituti di ricerca universitaria	28.000,00
IMPIANTI	IA.01	Impianti per l'approvvigionamento, la preparazione e la distribuzione di acqua nell'interno di edifici o per scopi industriali - Impianti sanitari - Impianti di fognatura domestica od industriale ed opere relative al trattamento delle acque di rifiuto - Reti di distribuzione di combustibili liquidi o gassosi - Impianti per la distribuzione dell'aria compressa del vuoto e di gas medicali - Impianti e reti antincendio	14.000,00
IMPIANTI	IA.02	Impianti di riscaldamento - Impianto di raffrescamento, climatizzazione, trattamento dell'aria - Impianti meccanici di distribuzione fluidi - Impianto solare termico	14.000,00
IMPIANTI	IA.03	Impianti elettrici in genere, impianti di illuminazione, telefonici, di sicurezza, di rivelazione incendi, fotovoltaici, a corredo di edifici e costruzioni complessi - cablaggi strutturati - impianti in fibra ottica - singole apparecchiature per laboratori e impianti pilota di tipo complesso	24.150,00

Il costo massimo dell'intervento da realizzare (quadro economico, comprensivo di importo dei lavori, costi di progettazione, direzione lavori, collaudo, costi per la sicurezza, spese del concorso e somme a disposizione della Stazione Appaltante) è stimato nell'importo di € 172.000,00.

6.1. CORRISPETTIVO CONTRATTO SPECIFICO SERVIZI TECNICI

Ciascun Contratto Specifico sarà sottoscritto tra l'Appaltatore e il Soggetto Attuatore Esterno previa emissione dell'Ordine di Attivazione (di seguito, "OdA").

Il Contratto Specifico sarà stipulato "a corpo" ai sensi degli articoli 3, co. 1, lett. dddd), e 59, co. 5 bis, del Codice dei Contratti, dell'articolo 43, co. 6, del Regolamento e dell'articolo 14, co. 1, lett. b), del D.M. 7 marzo 2018 n. 49, salvo che per le eventuali indagini a supporto della progettazione per le quali le relative prestazioni potranno essere "a misura", secondo quanto specificato dal Soggetto Attuatore Esterno all'atto dell'emissione dell'OdA.

L'importo di ogni Contratto Specifico, verrà determinato in sede di OdA, e resterà fisso e invariabile, senza che possa essere invocata da alcuna delle parti contraenti alcuna successiva verifica sulla misura o sul valore attribuito alla quantità e senza alcuna possibilità di modifica che possano subire le categorie contrattuali, la destinazione funzionale ed il grado di complessità ai sensi del D.M. 17 giugno 2016.

Il prezzo convenuto non può essere modificato sulla base della verifica della quantità o della qualità della prestazione.

7. QUADRO ECONOMICO

QUADRO ECONOMICO DI GARA	
A) LAVORI	108.150 €
A.1) Importo dei lavori	105.000 €
A.2) Oneri sicurezza non soggetti a ribasso	3.150 €
B) SOMME A DISPOSIZIONE	63.850 €
B.1) Imprevisti	10.815 €
B.2) Acquisto terreni - importo rendicontabile laddove necessario per l'attuazione dell'investimento nella misura massima del 10%	- €
B.3) Attrezzature, arredi, forniture	12.191 €
B.4) Indagini	- €
B.5) Progettazione, D.L., collaudo, verifiche	15.750 €
B.5.a) Progettazione	6.300 €
B.5.b) Supporto al RUP	- €
B.5.c) Verifica del progetto (art. 26, d.lgs. 50/2016)	1.575 €
B.5.d) Collaudo (tecnico-amministrativo, statico, tecnico funzionale degli impianti)	1.575 €
B.5.e) Coordinatore della sicurezza in fase di esecuzione e Direzione Lavori	5.670 €
B.5.f) Contributo previdenziale (4%) su spese tecniche	630 €
B.6) Accantonamenti	9.129 €
B.6.a) Art.113, d.lgs. 50/2016 (incentivo funzioni tecniche interne esclusa la quota del 20%)	1.869 €
B.6.b) Polizze rischi professionali personale interno per progettazione (art. 24, c.4, d.lgs. 50/2016)	1.260 €
B.6.c) Spese per commissioni giudicatrici (IVA inclusa)	3.000 €
B.6.d) Spese per pubblicità e notifiche (ANAC)	3.000 €
B.7) Allacci	- €
B.8) IVA	
B.8.a) IVA su lavori e imprevisti (10%)	11.897 €
B.8.b) IVA su attrezzature, arredi, forniture (22%)	2.682 €
B.8.c) IVA su indagini	- €
B.8.d) IVA su spese tecniche (22%)	1.386 €
B.9) Arrotondamenti	
TOTALE GENERALE PROGETTO A+B (Inclusa IVA)	172.000 €

PNRR – MISSIONE 6 SALUTE

Intervento: Lavori di ristrutturazione per la realizzazione C.O.T. di Bari Via Davide Lopez 24.

CUP: D95F22000540006

CAT: OG1 - OG11

ID OPERE: E.10 – S.03 – IA.02 – IA.04

IMPORTO LAVORI: € 108.150,00

IIMPORTO FINANZIAMENTO: € 172.000,00

DOCUMENTO DI INDIRIZZO DELLA PROGETTAZIONE

IL RUP
Ing. Giacinto Bux

Sommario

1.	PREMESSE	2
2.	INDICAZIONI DI NATURA PROCEDURALE	2
3.	STATO DI FATTO	3
4.	OBIETTIVI GENERALI DA PERSEGUIRE	4
5.	INDIRIZZO PROGETTUALE	5
5.1.	REGOLE E NORME TECNICHE DA RISPETTARE	9
5.2.	TEMPI DELLA PROGETTAZIONE	10
5.3.	VERIFICA DELLA PROGETTAZIONE	11
6.	LIMITI FINANZIARI, STIMA DEI COSTI E FONTI DI FINANZIAMENTO	11
6.1.	CORRISPETTIVO CONTRATTO SPECIFICO SERVIZI TECNICI	12
7.	QUADRO ECONOMICO	13

1. PREMESSE

L'Azienda Sanitaria Locale di Bari, attraverso il c.d. PNRR (Piano Nazionale di ripresa e resilienza), ha richiesto interventi finalizzati ai lavori di ristrutturazione di alcuni spazi collocati presso l'attuale e i nuovi locali sito in via Lopez 24 a Bari.

Il presente Documento Preliminare alla Progettazione, funzionale all'avvio della attività di progettazione e di coordinamento della sicurezza in fase di progettazione dei lavori, riguarda l'intervento in oggetto dell'importo complessivo di € 172.000,00 di cui € 105.000,00 per lavori, € 3.150,00 per oneri sicurezza non soggetti a ribasso, per un totale parziale di € 108.150,00 oltre ad € 63.850,00 per somma a disposizione dell'Amministrazione Appaltante. L'intervento rientra nell'ambito del Piano nazionale di ripresa e resilienza (PNRR), consistente in un programma di investimenti finanziati con risorse del programma Next Generation UE.

2. INDICAZIONI DI NATURA PROCEDURALE

Al fine di dare attuazione agli interventi PNRR rientranti nell'ambito della Missione 6 – Salute, Investimenti M6C1 1.1, M6C1 1.2.2, M6C1 1.3 e M6C2 1.2, il Ministero della Salute, quale "amministrazione centrale titolare dell'investimento", ha reso disponibile ai Soggetti Attuatori e ai Soggetti Attuatori Esterni il supporto tecnico-operativo prestato dall'Agenzia nazionale per l'attrazione degli investimenti e lo sviluppo d'impresa S.p.A. (di seguito "INVITALIA") ai sensi dell'articolo 10 del D.L. n. 77/2021 e nell'ambito di quanto previsto dalla Circolare del Ministero dell'Economia e Finanze - Ragioneria Generale dello Stato del 24 gennaio 2022, n. 6.

Al fine di ridurre la tempistica degli interventi ed avere un adeguato supporto per la fase procedurale e gestionale dell'affidamento dei servizi tecnici, dei servizi di verifica della progettazione, dei lavori e delle attività di collaudo per le opere di cui trattasi, l'amministrazione si è avvalsa di INVITALIA come Centrale di Committenza, affinché quest'ultima proceda, per suo conto, alla indizione, gestione e aggiudicazione delle procedure d'appalto summenzionate, stipulando, all'esito delle stesse, gli Accordi Quadro con gli operatori economici aggiudicatari.

Per l'intervento in oggetto si espletano le seguenti fasi procedurali:

- Progettazione: Studio di fattibilità tecnico economica, progetto definitivo e progetto esecutivo, coordinamento della sicurezza in fase di progettazione;
- Verifica della progettazione ai fini dell'approvazione;
- Attivazione Ordine e Contratto Lavori;
- Esecuzione lavori;
- Collaudi e/o Certificato di Regolare Esecuzione.

Ai fini delle motivazioni suddette, INVITALIA ha espletato due procedure di affidamento:

- procedura di gara aperta ai sensi degli articoli 54 e 60 del d.lgs. n. 50/2016, da realizzarsi mediante piattaforma telematica, per la conclusione di accordi quadro con piu' operatori economici per l'affidamento di lavori (OG1 – OG11) e servizi di ingegneria e architettura (E.10 – S.03 – IA.02 – IA.04) per la nuova edificazione, ristrutturazione e riqualificazione di edifici pubblici quali case della comunità, ospedali delle comunità, centrali operative territoriali e ospedali sicuri;
- procedura di gara aperta ai sensi degli articoli 54, 60 e 145 del d.lgs. n. 50/2016, da realizzarsi mediante piattaforma telematica, per la conclusione di accordi quadro con piu' operatori economici per l'affidamento di lavori (OG2 – OG11) e servizi di ingegneria e architettura (E.22 – S.03 – IA.02 – IA.04) per restauro, riqualificazione e manutenzione di edifici pubblici sottoposti a tutela quali case della comunità, ospedali delle comunità, centrali operative territoriali e ospedali sicuri;

individuando 5 sub-lotti prestazionali:

1. Servizi Tecnici;
2. Servizi di Verifica della Progettazione;
3. Lavori;
4. Lavori in appalto integrato;
5. Servizi di Collaudo;

e suddividendo gli interventi in Lotti Geografici e Cluster.

Secondo il Sub-Disciplinare 3-Lavori, i Contratti Specifici saranno stipulati “a corpo” o “a misura”, secondo quanto specificato dal Soggetto Attuatore Esterno all'atto dell'emissione dell'OdA.

Il criterio di aggiudicazione adottato è quello dell'offerta economicamente più vantaggiosa, individuata sulla base del miglior rapporto qualità/prezzo.

Gli appalti saranno altresì conformi alle specifiche tecniche e alle clausole contrattuali contenute nei criteri ambientali minimi (C.A.M.) di cui al D.M. 11 gennaio 2017 emanato dal Ministero della Transizione Ecologica, laddove applicabili.

3. STATO DI FATTO

L'immobile si trova nel Comune di Bari in Via Lopez n. 24 sono liberi da attività

I locali sono ubicati al piano stradale

Dalla cartografia catastale, aggiornata al 30.09.2022, i fabbricati risultano identificati al Foglio 85 particella 306.



4. OBIETTIVI GENERALI DA PERSEGUIRE

L'obiettivo finale è realizzare nell'attuale immobile una Centrale Operativa Territoriale (COT) che abbia i requisiti previsti dalle linee guida del Ministero della Salute – DM 77, secondo le indicazioni della Regione Puglia e della Direzione Generale della ASL di Bari.

La Centrale Operativa Territoriale (COT) è un modello organizzativo che svolge una funzione di coordinamento della presa in carico della persona e raccordo tra servizi e professionisti coinvolti nei diversi setting assistenziali: attività territoriali, sanitarie e sociosanitarie, ospedaliere e dialogo con la rete dell'emergenza-urgenza.

L'obiettivo della COT è quello di assicurare continuità, accessibilità ed integrazione dell'assistenza sanitaria e sociosanitaria. La COT assolve al suo ruolo di raccordo tra i vari servizi attraverso funzioni distinte e specifiche, seppur tra loro interdipendenti:

- coordinamento della presa in carico della persona tra i servizi e i professionisti sanitari coinvolti nei diversi setting assistenziali (transizione tra i diversi setting: ammissione/dimissione nelle strutture ospedaliere, ammissione/dimissione trattamento temporaneo e/o definitivo residenziale, ammissione/dimissione presso le strutture di ricovero intermedie o dimissione domiciliare);

- coordinamento/ottimizzazione degli interventi, attivando soggetti e risorse della rete assistenziale;
- tracciamento e monitoraggio delle transizioni da un luogo di cura all'altro o da un livello clinico assistenziale all'altro;
- supporto informativo e logistico, ai professionisti della rete assistenziale (MMG, PLS, MCA, IFeC ecc.), riguardo le attività e servizi distrettuali;
- raccolta, gestione e monitoraggio dei dati di salute, anche attraverso strumenti di telemedicina, dei percorsi integrati di cronicità (PIC), anche attraverso strumenti di telemedicina, dei pazienti in assistenza domiciliare e gestione della piattaforma tecnologica di supporto per la presa in carico della persona, (telemedicina, teleassistenza, strumenti di e-health, ecc.), utilizzata operativamente dalle CdC e dagli altri servizi afferenti al Distretto, al fine di raccogliere, decodificare e classificare il bisogno.

Tutti gli attori del sistema, personale distrettuale e ospedaliero, possono richiedere l'intervento della COT, ovvero: MMG, PLS e medici di continuità assistenziale, medici specialisti ambulatoriali interni, e altri professionisti sanitari presenti nei servizi aziendali e distrettuali nonché personale delle strutture di ricovero intermedie, residenziali e semiresidenziali.

La COT deve essere operativa 7 giorni su 7 e deve essere dotata di infrastrutture tecnologiche ed informatiche quali ad esempio piattaforma comune integrata con i principali applicativi di gestione aziendale, software con accesso al Fascicolo Sanitario Elettronico (FSE) e ai principali database aziendali, software di registrazione delle chiamate. Al fine di garantire un accesso alla totalità dei servizi disponibili sul territorio, nonché affrontare situazioni complesse o di emergenza, è fondamentale che la COT, a livello regionale, usufruisca di un sistema informativo condiviso e interconnesso con la Centrale Operativa Regionale 116117.

La COT è un servizio a valenza distrettuale. La dotazione di personale infermieristico per ogni COT dovrebbe essere di 3-5 infermieri per un Distretto standard di 100.000 abitanti. La responsabilità del funzionamento della COT, della gestione e del coordinamento del personale è affidata ad un coordinatore aziendale infermieristico.

5. INDIRIZZO PROGETTUALE

Il Soggetto Attuatore Esterno può richiedere all'Aggiudicatario dei Servizi Tecnici, a seconda del fabbisogno, lo svolgimento di uno, di alcuni o di tutti i seguenti servizi:

- attività di supporto alla progettazione (rilievi, indagini e prove di laboratorio); e/o
- progettazione; e/o
- coordinamento della Sicurezza in fase di Progettazione (di seguito, "CSP"); e/o

- direzione lavori (di seguito, "DL"); e/o
- coordinamento della Sicurezza in fase di Esecuzione (di seguito, "CSE").

Le **attività di supporto alla progettazione** (rilievi, indagini e prove di laboratorio) dovranno essere mirate ad acquisire tutte le informazioni atte a sviluppare la progettazione dei singoli Interventi in modo completo, relativamente a qualsiasi elemento utile e/o necessario per le scelte progettuali e le autorizzazioni.

Il Soggetto Attuatore Esterno può richiedere, a seconda del fabbisogno, di eseguire le attività di supporto alla progettazione sulla base di uno specifico piano propedeutico che dovrà essere preventivamente sottoposto e autorizzato dal Soggetto Attuatore Esterno.

Per quanto concerne le attività di rilievi e/o indagini propedeutiche alla progettazione le stesse devono intendersi "compiute", complete di noli, trasporti, ponteggi, opere provvisorie e tutto quanto necessario a dare dette prestazioni compiute a perfetta regola d'arte. Nelle prestazioni su menzionate sono altresì compresi gli oneri di trasporto, sgombero e allontanamento di detriti, l'opera di muratori, scarico ed accatastamento sul posto di lavoro con qualsiasi mezzo, l'uso di ponteggi ed impalcature e ogni altro onere per realizzare le attività a perfetta regola d'arte. S'intende compresa ogni fornitura di materiali comunque occorrenti ed ogni onere, magistero e mezzo d'opera per darla compiuta e funzionante in ogni sua parte. Rimane stabilito che sarà a carico dell'Appaltatore ogni responsabilità per smarrimenti, perdite, furti, incendi o qualsiasi eventuale danno.

Il servizio di progettazione potrà articolarsi nella redazione, congiunta ovvero disgiunta tra loro, di uno o più dei seguenti livelli progettuali:

- **Progetto di fattibilità tecnica ed economica**, i cui contenuti minimi sono definiti ai sensi degli articoli 23, co. 5, nonché 23, co. 3 e 216, co. 4 del D.Lgs. 18 aprile 2016, n. 50, (di seguito, "Codice dei Contratti"), e 17, co. 1, del d.P.R. 5 ottobre 2010, n. 207 (di seguito, "Regolamento"). Il progetto di fattibilità tecnica ed economica deve essere svolto, sulla base delle risultanze delle indagini, in conformità ai principi espressi dall'articolo 23, commi 1, 5 e 6, del Codice dei Contratti, e dall'articolo 17 del Regolamento.
- **Progettazione definitiva**, i cui contenuti minimi sono definiti ai sensi degli articoli 23, co. 7, nonché 23, co. 3 e 216, co. 4 del Codice dei Contratti, e 24, co. 1, del Regolamento. Il progetto definitivo deve essere svolto in conformità ai principi espressi dall'articolo 23, commi 1 e 7, del Codice dei Contratti e dall'articolo 24 del Regolamento. Il progetto definitivo dovrà comprendere tutti gli elementi utili ai fini dell'acquisizione di tutti i pareri e approfondire gli studi condotti con il progetto di fattibilità. Si intendono, pertanto,

comprese tutte le eventuali modifiche e studi integrativi richiesti sul progetto da parte delle Autorità preposte ad esprimere pareri o autorizzazioni ai fini dell'approvazione dello stesso.

- **Progettazione esecutiva**, i cui contenuti minimi sono definiti ai sensi degli articoli 23, co. 8, nonché 23, co. 3 e 216, co. 4 del Codice dei Contratti, e 33, co. 1, del Regolamento. Il progetto esecutivo deve essere svolto in conformità ai principi espressi dall'articolo 23, commi 1 e 8, del Codice dei Contratti e dall'articolo 33 del Regolamento.

L'attività di **CSP** deve essere svolta in conformità a quanto previsto all'articolo 91 del D.Lgs. 9 aprile 2008, n. 81, e dovrà comprendere, pertanto, la redazione del "Piano di sicurezza e coordinamento", già previsto all'articolo 39 del Regolamento, la predisposizione del "Fascicolo adattato alle caratteristiche dell'opera", nonché il coordinamento delle disposizioni previste dal co. 1 dell'articolo 90 del D.Lgs. n. 81/2008.

L'attività di **DL** deve essere svolta in conformità all'articolo 101, co. 3, del Codice dei Contratti, al D.M. MIT 7 marzo 2018, n. 49, alle previsioni contenute nelle linee guida di cui al medesimo D.M. MIT n. 49/2018, nonché nel rispetto di tutte le pertinenti norme tecniche relative alle costruzioni.

L'attività di **CSE** dovrà essere svolta in conformità a quanto previsto dall'articolo 92 del D.Lgs. n. 81/2008.

Si precisa che, nell'espletamento dell'incarico, sarà cura ed onere dell'Aggiudicatario incaricato individuare e garantire il rispetto di tutta la legislazione sovranazionale, nazionale, regionale, provinciale e locale vigente, ove non espressamente derogate.

La progettazione nell'ottica di realizzare un intervento di qualità e tecnicamente valido, nel rispetto del miglior rapporto fra i benefici e i costi globali di costruzione, manutenzione e gestione, deve essere rivolta a principi di sostenibilità ambientale. Il progetto dovrà quindi prevedere la minimizzazione dell'impegno di risorse materiali non rinnovabili e il massimo riutilizzo delle risorse naturali e dei materiali riciclati garantendo, contestualmente:

- la massima manutenibilità;
- il miglioramento del rendimento energetico;
- al contenimento dei consumi energetici e delle emissioni inquinanti;
- la durabilità dei materiali e dei componenti;
- la sostituibilità degli elementi;
- la compatibilità tecnica ed ambientale dei materiali;
- l'agevole controllabilità delle prestazioni dell'intervento nel tempo.

Inoltre, in particolare, le scelte Progettuali dovranno essere coerenti con i Criteri Ambientali Minimi di cui al Decreto del Ministero dell'Ambiente e della Tutela del Territorio e del Mare 11 ottobre 2017.

L'Appaltatore sarà tenuto a modificare e/o integrare gli elaborati prodotti sulla base delle richieste avanzate dal Soggetto Attuatore Esterno, con particolare riferimento al recepimento di tutte le prescrizioni emanate da enti, autorità di controllo e soggetti coinvolti, a vario titolo, nell'approvazione e nella realizzazione dell'intervento in oggetto: resta inteso che tali approvazioni, rappresentano le condizioni necessarie alla successiva approvazione da parte del Soggetto Attuatore Esterno.

I suddetti appalti saranno altresì conformi ai principi e agli obblighi specifici del PNRR relativamente al non arrecare un danno significativo agli obiettivi ambientali cd. "Do No Significant Harm" (di seguito, "DNSH"), ai sensi dell'articolo 17 del Regolamento (UE) 2020/852 del Parlamento europeo e del Consiglio del 18 giugno 2020, e, ove applicabili, ai principi trasversali, quali, tra gli altri, ai principi del contributo all'obiettivo climatico e digitale (cd. Tagging), della parità di genere (Gender Equality), della protezione e valorizzazione dei giovani e del superamento dei divari territoriali.

In merito al rispetto degli obblighi di cui al citato principio del DNSH, si precisa che gli interventi oggetto della presente procedura dovranno contribuire al raggiungimento dell'obiettivo nazionale di aumento annuale dell'efficienza energetica stabilito dalla direttiva 2012/27/UE del Parlamento europeo e del Consiglio.

In particolare, per gli Investimenti M6C1 1.1 e M6C1 1.3 è stato individuato, quale regime applicabile rispetto all'obiettivo di mitigazione dei cambiamenti climatici, il Regime 1. Pertanto, al fine della dimostrazione del rispetto degli obblighi di cui al citato principio del DNSH per investimenti che prevedono la costruzione di nuovi edifici, sarà necessario, tra le altre cose:

- ottenere l'asseverazione da parte di un soggetto abilitato, attestante che l'indice di prestazione energetica globale non rinnovabile (EP_{gl,nren}) dell'edificio oggetto dell'intervento sia inferiore per una quota almeno pari al 20% rispetto all'indice di prestazione energetica globale non rinnovabile di riferimento necessario ad accedere alla classificazione A4 di prestazione energetica;
- ottenere una certificazione dell'edificio oggetto di intervento che attesti la classificazione di edificio ad energia quasi zero (NZEB, nearly zero-energy building). Il Soggetto Attuatore Esterno acquisirà tale certificazione mediante Attestato di Prestazione Energetica (A.P.E.) rilasciato da un soggetto abilitato che potrà essere individuato direttamente dal Soggetto Attuatore Esterno medesimo o dal collaudatore, nell'ambito dell'eventuale servizio affidato.

Per gli investimenti che prevedono la ristrutturazione o la riqualificazione o la demolizione e ricostruzione a fini energetici e non di nuovi edifici sarà necessario soddisfare una delle seguenti soglie:

- la ristrutturazione sia conforme ai requisiti stabiliti nei regolamenti edilizi applicabili per la "ristrutturazione importante" che recepiscono la direttiva sul rendimento energetico degli

edifici (EPBD) nei casi di ristrutturazione importante (corrispondente a ristrutturazione importante primo livello e secondo livello) e demolizione e ricostruzione;

- la ristrutturazione deve consentire un risparmio nel fabbisogno di energia primaria globale tra il 20 ed il 40 % rispetto al rendimento dell'edificio prima della ristrutturazione e della riqualificazione nei casi di miglioramento relativo (corrispondente a riqualificazione energetica e/o ristrutturazione importante di secondo livello e/o servizio energia con obiettivo fissato di risparmio energetico). Il Soggetto Attuatore Esterno certificherà il raggiungimento di tale soglia mediante Attestato di Prestazione Energetica (A.P.E.) rilasciato da un soggetto abilitato che potrà essere individuato direttamente dal Soggetto Attuatore Esterno medesimo o dal collaudatore, nell'ambito dell'eventuale servizio affidato.

Per gli Investimenti M6C1 1.2.2 e M6C2 1.2 è stato individuato, invece, quale regime applicabile rispetto all'obiettivo di mitigazione dei cambiamenti climatici, il Regime 2. Pertanto, al fine della dimostrazione del rispetto degli obblighi di cui al citato principio del DNSH, per investimenti che prevedono la costruzione di nuovi edifici, sarà necessario, tra le altre cose:

- ottenere una certificazione dell'edificio oggetto di intervento, che attesti la classificazione di edificio ad energia quasi zero (NZEB, nearly zero-energy building). Il Soggetto Attuatore Esterno acquisirà tale certificazione mediante Attestato di Prestazione Energetica (A.P.E.) rilasciato da un soggetto abilitato che potrà essere individuato direttamente dal Soggetto Attuatore Esterno medesimo o dal collaudatore, nell'ambito dell'eventuale servizio affidato.

Per gli investimenti che prevedono la ristrutturazione o la riqualificazione o la demolizione e ricostruzione non è previsto un contributo sostanziale alla mitigazione dei cambiamenti climatici, pertanto non sono previsti elementi di verifica.

I suddetti appalti contribuiranno, altresì, a migliorare la qualità dell'assistenza, anche per le persone con disabilità, con un impatto in termini di accessibilità, progettazione universale, promozione della vita indipendente, sostegno all'autodeterminazione, non discriminazione.

5.1. Regole e norme tecniche da rispettare

Le proposte di ristrutturazione ed adeguamento integrale del complesso edilizio, per le parti interessate al presente intervento, finalizzate ad una generale riqualificazione e rifunzionalizzazione dell'immobile, dovranno:

- Rispettare i criteri ambientali, di sostenibilità energetica vigenti;
- Rispettare ed adempiere alle disposizioni e prescrizioni in materia edilizia, nonché agli strumenti urbanistici vigenti;

- Impiegare adeguate tecnologie in materia di risparmio energetico, coibentazione termica ed impermeabilizzazione nonché soluzioni tecniche conformi alle norme ambientali;
- Favorire la semplicità degli interventi di manutenzione e pulizia tanto sull'immobile quanto sugli impianti a servizio dello stesso, in un'ottica strategica orientata alla maggiore durabilità dei materiali e dei componenti, all'agevole sostituibilità degli elementi e controllabilità delle prestazioni nel tempo, assicurando economie gestionali lungo l'intero ciclo di vita del complesso edilizio;
- Essere concepite per supportare un approccio progettuale integrato attraverso l'adozione del modello BIM.

Il Progettista dovrà eseguire tutti gli studi necessari per un'adeguata conoscenza del contesto in cui è inserita l'opera (analisi dei vincoli edilizi ed urbanistici), corredati da accertamenti ed indagini preliminari.

Il progetto dovrà proporre un cronoprogramma relativo alle attività ed ai tempi d'esecuzione prevedibili, che affronti le tempistiche d'intervento suddivise in fasi di realizzazione e che definisca e minimizzi le interferenze con l'esistente.

Per quanto riguarda l'impatto del cantiere sulle attività presenti all'interno dei locali oggetto di intervento, il Progettista deve prevedere e descrivere le soluzioni mirate a garantire il regolare svolgimento di dette attività durante le fasi di cantiere anche con il ricorso ad adeguate planimetrie per lo studio della viabilità di accesso ai cantieri e della viabilità provvisoria, quindi comprensivo di uno studio dei percorsi interni la struttura nelle varie fasi di cantiere.

5.2. Tempi della progettazione

Il Progettista dovrà consegnare la progettazione entro il tempo riportato nel Contratto.

Per la redazione della progettazione, vengono prescritti i seguenti termini:

- Progettazione di fattibilità tecnica ed economica (e CSP): 30 giorni naturali e consecutivi;
- Progettazione Definitiva (e CSP): 30 giorni naturali e consecutivi;
- Progettazione Esecutiva (e CSP): 30 giorni naturali e consecutivi.

al netto delle interruzioni previste per l'ottenimento delle necessarie approvazioni e per le attività di verifica e delle eventuali ulteriori proroghe, non dipendenti da inadempienze dell'Appaltatore, disposte dal RUP o dal DEC in funzione delle prescrizioni degli enti competenti e delle tempistiche di approvazione.

Per l'eventuale esecuzione dei servizi accessori alla progettazione, vengono prescritti i seguenti termini:

- o Rilievi, indagini, prove: 10 giorni naturali e consecutivi inclusi nei tempi complessivi per consegnare la progettazione di fattibilità tecnica ed economica.

5.3. Verifica della progettazione

La progettazione sarà verificata secondo le disposizioni legislative e regolamentari vigenti alla data della relativa verifica, fermo restando che il RUP provvederà in ogni fase ad accertare i contenuti degli elaborati rispetto ai contenuti del presente documento.

6. LIMITI FINANZIARI, STIMA DEI COSTI E FONTI DI FINANZIAMENTO

Il limite finanziario da rispettare per il servizio in oggetto è pari a di € 172.000,00 di cui € 105.000,00 per lavori, € 3.150,00 per oneri sicurezza non soggetti a ribasso, per un totale parziale di € 108.150,00 oltre ad € 63.850,00 per somma a disposizione dell'Amministrazione Appaltante.

Di seguito la Tabella con relativa identificazione delle opere ai sensi del D.M. 17/06/2016:

CATEGORIE D'OPERA	CODICE	DESCRIZIONE	IMPORTO
STRUTTURE	S.03	Strutture o parti di strutture in cemento armato - Verifiche strutturali relative - Ponteggi, centinature e strutture provvisorie di durata superiore a due anni.	28.000,00
EDILIZIA	E.10	Poliambulatori, Ospedali, Istituti di ricerca, Centri di riabilitazione, Poli scolastici, Università, Accademie, Istituti di ricerca universitaria	28.000,00
IMPIANTI	IA.01	Impianti per l'approvvigionamento, la preparazione e la distribuzione di acqua nell'interno di edifici o per scopi industriali - Impianti sanitari - Impianti di fognatura domestica od industriale ed opere relative al trattamento delle acque di rifiuto - Reti di distribuzione di combustibili liquidi o gassosi - Impianti per la distribuzione dell'aria compressa del vuoto e di gas medicali - Impianti e reti antincendio	14.000,00
IMPIANTI	IA.02	Impianti di riscaldamento - Impianto di raffrescamento, climatizzazione, trattamento dell'aria - Impianti meccanici di distribuzione fluidi - Impianto solare termico	14.000,00
IMPIANTI	IA.03	Impianti elettrici in genere, impianti di illuminazione, telefonici, di sicurezza, di rivelazione incendi, fotovoltaici, a corredo di edifici e costruzioni complessi - cablaggi strutturati - impianti in fibra ottica - singole apparecchiature per laboratori e impianti pilota di tipo complesso	24.150,00

Il costo massimo dell'intervento da realizzare (quadro economico, comprensivo di importo dei lavori, costi di progettazione, direzione lavori, collaudo, costi per la sicurezza, spese del concorso e somme a disposizione della Stazione Appaltante) è stimato nell'importo di € 172.000,00.

6.1. CORRISPETTIVO CONTRATTO SPECIFICO SERVIZI TECNICI

Ciascun Contratto Specifico sarà sottoscritto tra l'Appaltatore e il Soggetto Attuatore Esterno previa emissione dell'Ordine di Attivazione (di seguito, "OdA").

Il Contratto Specifico sarà stipulato "a corpo" ai sensi degli articoli 3, co. 1, lett. dddd), e 59, co. 5 bis, del Codice dei Contratti, dell'articolo 43, co. 6, del Regolamento e dell'articolo 14, co. 1, lett. b), del D.M. 7 marzo 2018 n. 49, salvo che per le eventuali indagini a supporto della progettazione per le quali le relative prestazioni potranno essere "a misura", secondo quanto specificato dal Soggetto Attuatore Esterno all'atto dell'emissione dell'OdA.

L'importo di ogni Contratto Specifico, verrà determinato in sede di OdA, e resterà fisso e invariabile, senza che possa essere invocata da alcuna delle parti contraenti alcuna successiva verifica sulla misura o sul valore attribuito alla quantità e senza alcuna possibilità di modifica che possano subire le categorie contrattuali, la destinazione funzionale ed il grado di complessità ai sensi del D.M. 17 giugno 2016.

Il prezzo convenuto non può essere modificato sulla base della verifica della quantità o della qualità della prestazione.

7. QUADRO ECONOMICO

QUADRO ECONOMICO DI GARA	
A) LAVORI	108.150 €
A.1) Importo dei lavori	105.000 €
A.2) Oneri sicurezza non soggetti a ribasso	3.150 €
B) SOMME A DISPOSIZIONE	63.850 €
B.1) Imprevisti	10.815 €
B.2) Acquisto terreni - importo rendicontabile laddove necessario per l'attuazione dell'investimento nella misura massima del 10%	- €
B.3) Attrezzature, arredi, forniture	12.191 €
B.4) Indagini	- €
B.5) Progettazione, D.L., collaudo, verifiche	15.750 €
B.5.a) Progettazione	6.300 €
B.5.b) Supporto al RUP	- €
B.5.c) Verifica del progetto (art. 26, d.lgs. 50/2016)	1.575 €
B.5.d) Collaudo (tecnico-amministrativo, statico, tecnico funzionale degli impianti)	1.575 €
B.5.e) Coordinatore della sicurezza in fase di esecuzione e Direzione Lavori	5.670 €
B.5.f) Contributo previdenziale (4%) su spese tecniche	630 €
B.6) Accantonamenti	9.129 €
B.6.a) Art.113, d.lgs. 50/2016 (incentivo funzioni tecniche interne esclusa la quota del 20%)	1.869 €
B.6.b) Polizze rischi professionali personale interno per progettazione (art. 24, c.4, d.lgs. 50/2016)	1.260 €
B.6.c) Spese per commissioni giudicatrici (IVA inclusa)	3.000 €
B.6.d) Spese per pubblicità e notifiche (ANAC)	3.000 €
B.7) Allacci	- €
B.8) IVA	
B.8.a) IVA su lavori e imprevisti (10%)	11.897 €
B.8.b) IVA su attrezzature, arredi, forniture (22%)	2.682 €
B.8.c) IVA su indagini	- €
B.8.d) IVA su spese tecniche (22%)	1.386 €
B.9) Arrotondamenti	
TOTALE GENERALE PROGETTO A+B (Inclusa IVA)	172.000 €

PNRR – MISSIONE 6 SALUTE

Intervento: Lavori di ristrutturazione per la realizzazione Ospedale di Comunità di Bitonto.

CUP: D55F22000830006

CAT: OG2 - OG11

ID OPERE: E.10 – S.03 – IA.02 – IA.04

IMPORTO LAVORI: € 1.355.384,00

IIMPORTO FINANZIAMENTO: € 2.109.000,00

DOCUMENTO DI INDIRIZZO DELLA PROGETTAZIONE

IL RUP
Ing. Giacinto Bux

Sommario

1.	PREMESSE	2
2.	INDICAZIONI DI NATURA PROCEDURALE	2
3.	STATO DI FATTO	3
4.	OBIETTIVI GENERALI DA PERSEGUIRE	4
5.	INDIRIZZO PROGETTUALE	6
5.1.	REGOLE E NORME TECNICHE DA RISPETTARE	10
5.2.	TEMPI DELLA PROGETTAZIONE	10
5.3.	VERIFICA DELLA PROGETTAZIONE	11
6.	LIMITI FINANZIARI, STIMA DEI COSTI E FONTI DI FINANZIAMENTO	11
6.1.	CORRISPETTIVO CONTRATTO SPECIFICO SERVIZI TECNICI	12
7.	QUADRO ECONOMICO	12

1. PREMESSE

L'Azienda Sanitaria Locale di Bari, attraverso il c.d. PNRR (Piano Nazionale di ripresa e resilienza), ha richiesto interventi finalizzati ai lavori di ristrutturazione di alcuni spazi collocati presso l'attuale PTA di Bitonto sito in via Comes n.84 di Bitonto (BA).

Il presente Documento Preliminare alla Progettazione, funzionale all'avvio della attività di progettazione e di coordinamento della sicurezza in fase di progettazione dei lavori, riguarda l'intervento in oggetto dell'importo complessivo di € 2.109.000,00 di cui € 1.355.384,00 per lavori, € 40.662,00 per oneri sicurezza non soggetti a ribasso, per un totale parziale di € 1.396.046,00 oltre ad € 40.662,00 per somme a disposizione dell'Amministrazione Appaltante. L'intervento rientra nell'ambito del Piano nazionale di ripresa e resilienza (PNRR), consistente in un programma di investimenti finanziati con risorse del programma Next Generation UE.

2. INDICAZIONI DI NATURA PROCEDURALE

Al fine di dare attuazione agli interventi PNRR rientranti nell'ambito della Missione 6 – Salute, Investimenti M6C1 1.1, M6C1 1.2.2, M6C1 1.3 e M6C2 1.2, il Ministero della Salute, quale "amministrazione centrale titolare dell'investimento", ha reso disponibile ai Soggetti Attuatori e ai Soggetti Attuatori Esterni il supporto tecnico-operativo prestato dall'Agenzia nazionale per l'attrazione degli investimenti e lo sviluppo d'impresa S.p.A. (di seguito "INVITALIA") ai sensi dell'articolo 10 del D.L. n. 77/2021 e nell'ambito di quanto previsto dalla Circolare del Ministero dell'Economia e Finanze - Ragioneria Generale dello Stato del 24 gennaio 2022, n. 6.

Al fine di ridurre la tempistica degli interventi ed avere un adeguato supporto per la fase procedurale e gestionale dell'affidamento dei servizi tecnici, dei servizi di verifica della progettazione, dei lavori e delle attività di collaudo per le opere di cui trattasi, l'amministrazione si è avvalsa di INVITALIA come Centrale di Committenza, affinché quest'ultima proceda, per suo conto, alla indizione, gestione e aggiudicazione delle procedure d'appalto summenzionate, stipulando, all'esito delle stesse, gli Accordi Quadro con gli operatori economici aggiudicatari.

Per l'intervento in oggetto si espletano le seguenti fasi procedurali:

- Progettazione: Studio di fattibilità tecnico economica, progetto definitivo e progetto esecutivo, coordinamento della sicurezza in fase di progettazione;
- Verifica della progettazione ai fini dell'approvazione;
- Attivazione Ordine e Contratto Lavori;
- Esecuzione lavori;
- Collaudi e/o Certificato di Regolare Esecuzione.

Ai fini delle motivazioni suddette, INVITALIA ha espletato due procedure di affidamento:

- procedura di gara aperta ai sensi degli articoli 54 e 60 del d.lgs. n. 50/2016, da realizzarsi mediante piattaforma telematica, per la conclusione di accordi quadro con piu' operatori economici per l'affidamento di lavori (OG1 – OG11) e servizi di ingegneria e architettura (E.10 – S.03 – IA.02 – IA.04) per la nuova edificazione, ristrutturazione e riqualificazione di edifici pubblici quali case della comunità, ospedali delle comunità, centrali operative territoriali e ospedali sicuri;
- procedura di gara aperta ai sensi degli articoli 54, 60 e 145 del d.lgs. n. 50/2016, da realizzarsi mediante piattaforma telematica, per la conclusione di accordi quadro con piu' operatori economici per l'affidamento di lavori (OG2 – OG11) e servizi di ingegneria e architettura (E.22 – S.03 – IA.02 – IA.04) per restauro, riqualificazione e manutenzione di edifici pubblici sottoposti a tutela quali case della comunità, ospedali delle comunità, centrali operative territoriali e ospedali sicuri;

individuando 5 sub-lotti prestazionali:

1. Servizi Tecnici;
2. Servizi di Verifica della Progettazione;
3. Lavori;
4. Lavori in appalto integrato;
5. Servizi di Collaudo;

e suddividendo gli interventi in Lotti Geografici e Cluster.

Secondo il Sub-Disciplinare 3-Lavori, i Contratti Specifici saranno stipulati "a corpo" o "a misura", secondo quanto specificato dal Soggetto Attuatore Esterno all'atto dell'emissione dell'OdA.

Il criterio di aggiudicazione adottato è quello dell'offerta economicamente più vantaggiosa, individuata sulla base del miglior rapporto qualità/prezzo.

Gli appalti saranno altresì conformi alle specifiche tecniche e alle clausole contrattuali contenute nei criteri ambientali minimi (C.A.M.) di cui al D.M. 11 gennaio 2017 emanato dal Ministero della Transizione Ecologica, laddove applicabili.

3. STATO DI FATTO

L'immobile si trova nel Comune di Bitonto in Via Comes n.84 ed è sede dell'attuale Presidio Territoriale Assistenziale di Bitonto.

L'immobile è costituito da:

- Ambulatori e Direzione di Distretto;

- Dalla cartografia catastale, aggiornata al 30.09.2022, i fabbricati risultano identificati al Foglio 49 particella 296,1681,1824.

Per allocare all'interno della struttura tutte le Macro –Aree e Aree Funzionali ritenute elementi standard obbligatorie e facoltative per una Casa della Comunità, un Ospedale di Comunità ed una COT, risulta indispensabile procedere ad una riorganizzazione degli spazi. Per il caso in esame sono previsti i è prevista una riorganizzazione del piano secondo:

- spostando la riabilitazione nell'area Monumentale attualmente non utilizzata e presente al piano Rialzato;
- allocando, al posto della riabilitazione, **l'Ospedale di Comunità** con 20 p.l. di cui il 10% in stanze singole e nel rispetto di tutti i criteri di accreditamento secondo la norma vigente.

Dalla cartografia catastale, aggiornata al 30.09.202, i fabbricati risultano identificati al Foglio 34 particella 1546.

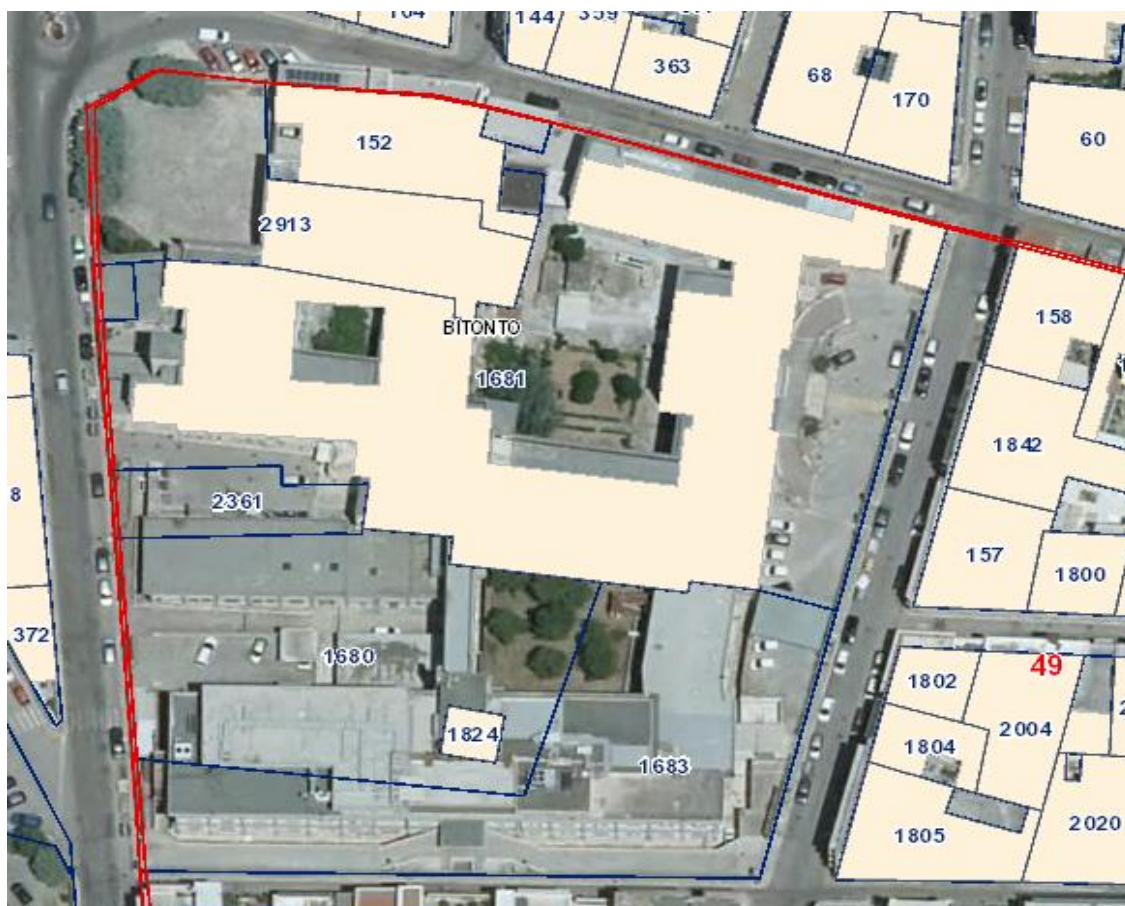

4. OBIETTIVI GENERALI DA PERSEGUIRE

L'obiettivo finale è realizzare nell'attuale immobile un Ospedale di Comunità (OdC) che abbia i requisiti previsti dalle linee guida del Ministero della Salute – DM 77, secondo le indicazioni della Regione Puglia e della Direzione Generale della ASL di Bari.

L'Ospedale di Comunità (OdC) è una struttura sanitaria di ricovero che afferisce alla rete di offerta dell'Assistenza Territoriale e svolge una funzione intermedia tra il domicilio e il ricovero ospedaliero, con la finalità di evitare ricoveri ospedalieri impropri o di favorire dimissioni protette in luoghi più idonei al prevalere di fabbisogni sociosanitari, di stabilizzazione clinica, di recupero funzionale e dell'autonomia e più prossimi al domicilio.

Standard organizzativi

- 1 Ospedale di Comunità dotato di 20 posti letto ogni 100.000 abitanti;
- Standard di personale per 1 Ospedale di Comunità dotato di 20 posti letto: 7-9 infermieri (di cui 1; Coordinatore infermieristico), 4-6 Operatori Sociosanitari, 1-2 unità di altro personale sanitario con funzioni riabilitative e un Medico per 4,5 ore al giorno 6 giorni su 7;
- Operativa 7 giorni su 7;
- Assistenza infermieristica è garantita nelle 24 ore 7 giorni su 7;
- L'assistenza medica è assicurata dai medici incaricati, nel turno diurno (8-20) deve essere garantita per 4,5 ore al giorno 6 giorni su 7 mentre nel turno notturno (20-8) e diurno festivo e prefestivo in forma di pronta disponibilità, anche organizzata per più strutture dello stesso territorio, con tempi di intervento conformi a quanto previsto dalle norme vigenti in materia. L'assistenza notturna è garantita anche da Medici della Continuità Assistenziale, in rapporto a specifici accordi locali, oppure da medici operanti nella struttura.

Standard tecnologici e strutturali

- Sistemi di raccolta delle informazioni sanitarie attraverso la cartella clinico - assistenziale integrata, inserita in un processo di informatizzazione integrato con il FSE;
- Sistemi di monitoraggio dei pazienti, in loco o in collegamento funzionale, anche attraverso servizi di telemedicina;
- Disponibilità di locali idonei attrezzati, destinati alle principali attività motorie e riabilitative;
- Flusso informativo per rilevare le prestazioni erogate dagli OdC;
- Presenza di: locali ad uso amministrativo, cucina e locali accessori, lavanderia e stireria, servizio mortuario. Tali servizi possono essere in comune e/o condivisi con altre strutture e/o unità di offerta;
- Per quanto non esplicitato nel presente documento si rimanda all'Intesa Stato-Regioni sancita il 20 febbraio 2020 (Rep. Atti n. 17/CSR) recante Requisiti strutturali, tecnologici ed organizzativi minimi dell'Ospedale di Comunità.

5. INDIRIZZO PROGETTUALE

Il Soggetto Attuatore Esterno può richiedere all'Aggiudicatario dei Servizi Tecnici, a seconda del fabbisogno, lo svolgimento di uno, di alcuni o di tutti i seguenti servizi:

- attività di supporto alla progettazione (rilievi, indagini e prove di laboratorio); e/o
- progettazione; e/o
- coordinamento della Sicurezza in fase di Progettazione (di seguito, "CSP"); e/o
- direzione lavori (di seguito, "DL"); e/o
- coordinamento della Sicurezza in fase di Esecuzione (di seguito, "CSE").

Le **attività di supporto alla progettazione** (rilievi, indagini e prove di laboratorio) dovranno essere mirate ad acquisire tutte le informazioni atte a sviluppare la progettazione dei singoli Interventi in modo completo, relativamente a qualsiasi elemento utile e/o necessario per le scelte progettuali e le autorizzazioni.

Il Soggetto Attuatore Esterno può richiedere, a seconda del fabbisogno, di eseguire le attività di supporto alla progettazione sulla base di uno specifico piano propedeutico che dovrà essere preventivamente sottoposto e autorizzato dal Soggetto Attuatore Esterno.

Per quanto concerne le attività di rilievi e/o indagini propedeutiche alla progettazione le stesse devono intendersi "compiute", complete di noli, trasporti, ponteggi, opere provvisorie e tutto quanto necessario a dare dette prestazioni compiute a perfetta regola d'arte. Nelle prestazioni su menzionate sono altresì compresi gli oneri di trasporto, sgombero e allontanamento di detriti, l'opera di muratori, scarico ed accatastamento sul posto di lavoro con qualsiasi mezzo, l'uso di ponteggi ed impalcature e ogni altro onere per realizzare le attività a perfetta regola d'arte. S'intende compresa ogni fornitura di materiali comunque occorrenti ed ogni onere, magistero e mezzo d'opera per darla compiuta e funzionante in ogni sua parte. Rimane stabilito che sarà a carico dell'Appaltatore ogni responsabilità per smarrimenti, perdite, furti, incendi o qualsiasi eventuale danno.

Il servizio di progettazione potrà articolarsi nella redazione, congiunta ovvero disgiunta tra loro, di uno o più dei seguenti livelli progettuali:

- **Progetto di fattibilità tecnica ed economica**, i cui contenuti minimi sono definiti ai sensi degli articoli 23, co. 5, nonché 23, co. 3 e 216, co. 4 del D.Lgs. 18 aprile 2016, n. 50, (di seguito, "Codice dei Contratti"), e 17, co. 1, del d.P.R. 5 ottobre 2010, n. 207 (di seguito, "Regolamento"). Il progetto di fattibilità tecnica ed economica deve essere svolto, sulla

base delle risultanze delle indagini, in conformità ai principi espressi dall'articolo 23, commi 1, 5 e 6, del Codice dei Contratti, e dall'articolo 17 del Regolamento.

- **Progettazione definitiva**, i cui contenuti minimi sono definiti ai sensi degli articoli 23, co. 7, nonché 23, co. 3 e 216, co. 4 del Codice dei Contratti, e 24, co. 1, del Regolamento. Il progetto definitivo deve essere svolto in conformità ai principi espressi dall'articolo 23, commi 1 e 7, del Codice dei Contratti e dall'articolo 24 del Regolamento. Il progetto definitivo dovrà comprendere tutti gli elementi utili ai fini dell'acquisizione di tutti i pareri e approfondire gli studi condotti con il progetto di fattibilità. Si intendono, pertanto, comprese tutte le eventuali modifiche e studi integrativi richiesti sul progetto da parte delle Autorità preposte ad esprimere pareri o autorizzazioni ai fini dell'approvazione dello stesso.
- **Progettazione esecutiva**, i cui contenuti minimi sono definiti ai sensi degli articoli 23, co. 8, nonché 23, co. 3 e 216, co. 4 del Codice dei Contratti, e 33, co. 1, del Regolamento. Il progetto esecutivo deve essere svolto in conformità ai principi espressi dall'articolo 23, commi 1 e 8, del Codice dei Contratti e dall'articolo 33 del Regolamento.

L'attività di **CSP** deve essere svolta in conformità a quanto previsto all'articolo 91 del D.Lgs. 9 aprile 2008, n. 81, e dovrà comprendere, pertanto, la redazione del "Piano di sicurezza e coordinamento", già previsto all'articolo 39 del Regolamento, la predisposizione del "Fascicolo adattato alle caratteristiche dell'opera", nonché il coordinamento delle disposizioni previste dal co. 1 dell'articolo 90 del D.Lgs. n. 81/2008.

L'attività di **DL** deve essere svolta in conformità all'articolo 101, co. 3, del Codice dei Contratti, al D.M. MIT 7 marzo 2018, n. 49, alle previsioni contenute nelle linee guida di cui al medesimo D.M. MIT n. 49/2018, nonché nel rispetto di tutte le pertinenti norme tecniche relative alle costruzioni.

L'attività di **CSE** dovrà essere svolta in conformità a quanto previsto dall'articolo 92 del D.Lgs. n. 81/2008.

Si precisa che, nell'espletamento dell'incarico, sarà cura ed onere dell'Aggiudicatario incaricato individuare e garantire il rispetto di tutta la legislazione sovranazionale, nazionale, regionale, provinciale e locale vigente, ove non espressamente derogate.

La progettazione nell'ottica di realizzare un intervento di qualità e tecnicamente valido, nel rispetto del miglior rapporto fra i benefici e i costi globali di costruzione, manutenzione e gestione, deve essere rivolta a principi di sostenibilità ambientale. Il progetto dovrà quindi prevedere la minimizzazione dell'impegno di risorse materiali non rinnovabili e il massimo riutilizzo delle risorse naturali e dei materiali riciclati garantendo, contestualmente:

- la massima manutenibilità;
- il miglioramento del rendimento energetico;

- al contenimento dei consumi energetici e delle emissioni inquinanti;
- la durabilità dei materiali e dei componenti;
- la sostituibilità degli elementi;
- la compatibilità tecnica ed ambientale dei materiali;
- l'agevole controllabilità delle prestazioni dell'intervento nel tempo.

Inoltre, in particolare, le scelte Progettuali dovranno essere coerenti con i Criteri Ambientali Minimi di cui al Decreto del Ministero dell'Ambiente e della Tutela del Territorio e del Mare 11 ottobre 2017.

L'Appaltatore sarà tenuto a modificare e/o integrare gli elaborati prodotti sulla base delle richieste avanzate dal Soggetto Attuatore Esterno, con particolare riferimento al recepimento di tutte le prescrizioni emanate da enti, autorità di controllo e soggetti coinvolti, a vario titolo, nell'approvazione e nella realizzazione dell'intervento in oggetto: resta inteso che tali approvazioni, rappresentano le condizioni necessarie alla successiva approvazione da parte del Soggetto Attuatore Esterno.

I suddetti appalti saranno altresì conformi ai principi e agli obblighi specifici del PNRR relativamente al non arrecare un danno significativo agli obiettivi ambientali cd. "Do No Significant Harm" (di seguito, "DNSH"), ai sensi dell'articolo 17 del Regolamento (UE) 2020/852 del Parlamento europeo e del Consiglio del 18 giugno 2020, e, ove applicabili, ai principi trasversali, quali, tra gli altri, ai principi del contributo all'obiettivo climatico e digitale (cd. Tagging), della parità di genere (Gender Equality), della protezione e valorizzazione dei giovani e del superamento dei divari territoriali.

In merito al rispetto degli obblighi di cui al citato principio del DNSH, si precisa che gli interventi oggetto della presente procedura dovranno contribuire al raggiungimento dell'obiettivo nazionale di aumento annuale dell'efficienza energetica stabilito dalla direttiva 2012/27/UE del Parlamento europeo e del Consiglio.

In particolare, per gli Investimenti M6C1 1.1 e M6C1 1.3 è stato individuato, quale regime applicabile rispetto all'obiettivo di mitigazione dei cambiamenti climatici, il Regime 1. Pertanto, al fine della dimostrazione del rispetto degli obblighi di cui al citato principio del DNSH per investimenti che prevedono la costruzione di nuovi edifici, sarà necessario, tra le altre cose:

- ottenere l'asseverazione da parte di un soggetto abilitato, attestante che l'indice di prestazione energetica globale non rinnovabile (EP_{gl,nren}) dell'edificio oggetto dell'intervento sia inferiore per una quota almeno pari al 20% rispetto all'indice di prestazione energetica globale non rinnovabile di riferimento necessario ad accedere alla classificazione A4 di prestazione energetica;
- ottenere una certificazione dell'edificio oggetto di intervento che attesti la classificazione di edificio ad energia quasi zero (NZEB, nearly zero-energy building). Il Soggetto Attuatore

Esterno acquisirà tale certificazione mediante Attestato di Prestazione Energetica (A.P.E.) rilasciato da un soggetto abilitato che potrà essere individuato direttamente dal Soggetto Attuatore Esterno medesimo o dal collaudatore, nell'ambito dell'eventuale servizio affidato. Per gli investimenti che prevedono la ristrutturazione o la riqualificazione o la demolizione e ricostruzione a fini energetici e non di nuovi edifici sarà necessario soddisfare una delle seguenti soglie:

- la ristrutturazione sia conforme ai requisiti stabiliti nei regolamenti edilizi applicabili per la "ristrutturazione importante" che recepiscono la direttiva sul rendimento energetico degli edifici (EPBD) nei casi di ristrutturazione importante (corrispondente a ristrutturazione importante primo livello e secondo livello) e demolizione e ricostruzione;
- la ristrutturazione deve consentire un risparmio nel fabbisogno di energia primaria globale tra il 20 ed il 40 % rispetto al rendimento dell'edificio prima della ristrutturazione e della riqualificazione nei casi di miglioramento relativo (corrispondente a riqualificazione energetica e/o ristrutturazione importante di secondo livello e/o servizio energia con obiettivo fissato di risparmio energetico). Il Soggetto Attuatore Esterno certificherà il raggiungimento di tale soglia mediante Attestato di Prestazione Energetica (A.P.E.) rilasciato da un soggetto abilitato che potrà essere individuato direttamente dal Soggetto Attuatore Esterno medesimo o dal collaudatore, nell'ambito dell'eventuale servizio affidato.

Per gli Investimenti M6C1 1.2.2 e M6C2 1.2 è stato individuato, invece, quale regime applicabile rispetto all'obiettivo di mitigazione dei cambiamenti climatici, il Regime 2. Pertanto, al fine della dimostrazione del rispetto degli obblighi di cui al citato principio del DNSH, per investimenti che prevedono la costruzione di nuovi edifici, sarà necessario, tra le altre cose:

- ottenere una certificazione dell'edificio oggetto di intervento, che attesti la classificazione di edificio ad energia quasi zero (NZEB, nearly zero-energy building). Il Soggetto Attuatore Esterno acquisirà tale certificazione mediante Attestato di Prestazione Energetica (A.P.E.) rilasciato da un soggetto abilitato che potrà essere individuato direttamente dal Soggetto Attuatore Esterno medesimo o dal collaudatore, nell'ambito dell'eventuale servizio affidato.

Per gli investimenti che prevedono la ristrutturazione o la riqualificazione o la demolizione e ricostruzione non è previsto un contributo sostanziale alla mitigazione dei cambiamenti climatici, pertanto non sono previsti elementi di verifica.

I suddetti appalti contribuiranno, altresì, a migliorare la qualità dell'assistenza, anche per le persone con disabilità, con un impatto in termini di accessibilità, progettazione universale, promozione della vita indipendente, sostegno all'autodeterminazione, non discriminazione.

5.1. Regole e norme tecniche da rispettare

Le proposte di ristrutturazione ed adeguamento integrale del complesso edilizio, per le parti interessate al presente intervento, finalizzate ad una generale riqualificazione e rifunzionalizzazione dell'immobile, dovranno:

- Rispettare i criteri ambientali, di sostenibilità energetica vigenti;
- Rispettare ed adempiere alle disposizioni e prescrizioni in materia edilizia, nonché agli strumenti urbanistici vigenti;
- Impiegare adeguate tecnologie in materia di risparmio energetico, coibentazione termica ed impermeabilizzazione nonché soluzioni tecniche conformi alle norme ambientali;
- Favorire la semplicità degli interventi di manutenzione e pulizia tanto sull'immobile quanto sugli impianti a servizio dello stesso, in un'ottica strategica orientata alla maggiore durabilità dei materiali e dei componenti, all'agevole sostituibilità degli elementi e controllabilità delle prestazioni nel tempo, assicurando economie gestionali lungo l'intero ciclo di vita del complesso edilizio;
- Essere concepite per supportare un approccio progettuale integrato attraverso l'adozione del modello BIM.

Il Progettista dovrà eseguire tutti gli studi necessari per un'adeguata conoscenza del contesto in cui è inserita l'opera (analisi dei vincoli edilizi ed urbanistici), corredati da accertamenti ed indagini preliminari.

Il progetto dovrà proporre un cronoprogramma relativo alle attività ed ai tempi d'esecuzione prevedibili, che affronti le tempistiche d'intervento suddivise in fasi di realizzazione e che definisca e minimizzi le interferenze con l'esistente.

Per quanto riguarda l'impatto del cantiere sulle attività presenti all'interno dei locali oggetto di intervento, il Progettista deve prevedere e descrivere le soluzioni mirate a garantire il regolare svolgimento di dette attività durante le fasi di cantiere anche con il ricorso ad adeguate planimetrie per lo studio della viabilità di accesso ai cantieri e della viabilità provvisoria, quindi comprensivo di uno studio dei percorsi interni la struttura nelle varie fasi di cantiere.

5.2. Tempi della progettazione

Il Progettista dovrà consegnare la progettazione entro il tempo riportato nel Contratto.

Per la redazione della progettazione, vengono prescritti i seguenti termini:

- Progettazione di fattibilità tecnica ed economica (e CSP): 30 giorni naturali e consecutivi;
- Progettazione Definitiva (e CSP): 30 giorni naturali e consecutivi;
- Progettazione Esecutiva (e CSP): 45 giorni naturali e consecutivi.

al netto delle interruzioni previste per l'ottenimento delle necessarie approvazioni e per le attività di verifica e delle eventuali ulteriori proroghe, non dipendenti da inadempienze dell'Appaltatore, disposte dal RUP o dal DEC in funzione delle prescrizioni degli enti competenti e delle tempistiche di approvazione.

Per l'eventuale esecuzione dei servizi accessori alla progettazione, vengono prescritti i seguenti termini:

- Rilievi, indagini, prove: 10 giorni naturali e consecutivi incusi.

5.3. Verifica della progettazione

La progettazione sarà verificata secondo le disposizioni legislative e regolamentari vigenti alla data della relativa verifica, fermo restando che il RUP provvederà in ogni fase ad accertare i contenuti degli elaborati rispetto ai contenuti del presente documento.

6. LIMITI FINANZIARI, STIMA DEI COSTI E FONTI DI FINANZIAMENTO

Il limite finanziario da rispettare per il servizio in oggetto è pari ad € 2.430.000,00 di cui € 1.550.000,00 per lavori, € 46.500,00 per oneri sicurezza non soggetti a ribasso, per un totale parziale di € 1.596.500,00 oltre ad € 833.500,00 per somme a disposizione dell'Amministrazione Appaltante.

Di seguito la Tabella con relativa identificazione delle opere ai sensi del D.M. 17/06/2016:

CATEGORIE D'OPERA	CODICE	DESCRIZIONE	IMPORTO
STRUTTURE	S.03	Strutture o parti di strutture in cemento armato - Verifiche strutturali relative - Ponteggi, centinature e strutture provvisorie di durata superiore a due anni.	415.000,00
EDILIZIA	E.10	Poliambulatori, Ospedali, Istituti di ricerca, Centri di riabilitazione, Poli scolastici, Università, Accademie, Istituti di ricerca universitaria	415.000,00
IMPIANTI	IA.01	Impianti per l'approvvigionamento, la preparazione e la distribuzione di acqua nell'interno di edifici o per scopi industriali - Impianti sanitari - Impianti di fognatura domestica od industriale ed opere relative al trattamento delle acque di rifiuto - Reti di distribuzione di combustibili liquidi o gassosi - Impianti per la distribuzione dell'aria compressa del vuoto e di gas medicali - Impianti e reti antincendio	208.000,00

IMPIANTI	IA.02	Impianti di riscaldamento - Impianto di raffrescamento, climatizzazione, trattamento dell'aria - Impianti meccanici di distribuzione fluidi - Impianto solare termico	208.000,00
IMPIANTI	IA.03	Impianti elettrici in genere, impianti di illuminazione, telefonici, di sicurezza, di rivelazione incendi, fotovoltaici, a corredo di edifici e costruzioni complessi - cablaggi strutturati - impianti in fibra ottica - singole apparecchiature per laboratori e impianti pilota di tipo complesso	350.500,00

Il costo massimo dell'intervento da realizzare (quadro economico, comprensivo di importo dei lavori, costi di progettazione, direzione lavori, collaudo, costi per la sicurezza, spese del concorso e somme a disposizione della Stazione Appaltante) è stimato nell'importo di € 1.396.046,00.

6.1. CORRISPETTIVO CONTRATTO SPECIFICO SERVIZI TECNICI

Ciascun Contratto Specifico sarà sottoscritto tra l'Appaltatore e il Soggetto Attuatore Esterno previa emissione dell'Ordine di Attivazione (di seguito, "OdA").

Il Contratto Specifico sarà stipulato "a corpo" ai sensi degli articoli 3, co. 1, lett. dddd), e 59, co. 5 bis, del Codice dei Contratti, dell'articolo 43, co. 6, del Regolamento e dell'articolo 14, co. 1, lett. b), del D.M. 7 marzo 2018 n. 49, salvo che per le eventuali indagini a supporto della progettazione per le quali le relative prestazioni potranno essere "a misura", secondo quanto specificato dal Soggetto Attuatore Esterno all'atto dell'emissione dell'OdA.

L'importo di ogni Contratto Specifico, verrà determinato in sede di OdA, e resterà fisso e invariabile, senza che possa essere invocata da alcuna delle parti contraenti alcuna successiva verifica sulla misura o sul valore attribuito alla quantità e senza alcuna possibilità di modifica che possano subire le categorie contrattuali, la destinazione funzionale ed il grado di complessità ai sensi del D.M. 17 giugno 2016.

Il prezzo convenuto non può essere modificato sulla base della verifica della quantità o della qualità della prestazione.

7. QUADRO ECONOMICO

QUADRO ECONOMICO DI GARA	
A) LAVORI	1.396.046 €
A.1) Importo dei lavori	1.355.384 €
A.2) Oneri sicurezza non soggetti a ribasso	40.662 €
B) SOMME A DISPOSIZIONE	712.954 €
B.1) Imprevisti	40.662 €
B.2) Acquisto terreni - importo rendicontabile laddove necessario per l'attuazione dell'investimento nella misura	- €

AREA GESTIONE TECNICA

Via Ospedale Di Venere, 1 – 70131 Bari

Telefono: 080 501.5941-5963-5961

E-Mail: segreteria.agt@asl.bari.it

PEC: agtecnica.aslbari@pec.rupar.puglia.it

massima del 10%	
B.3) Attrezzature, arredi, forniture	203.308 €
B.4) Indagini	- €
B.5) Progettazione, D.L., collaudo, verifiche	203.308 €
B.5.a) Progettazione	81.323 €
B.5.b) Supporto al RUP	- €
B.5.c) Verifica del progetto (art. 26, d.lgs. 50/2016)	20.331 €
B.5.d) Collaudo (tecnico-amministrativo, statico, tecnico funzionale degli impianti)	20.331 €
B.5.e) Coordinatore della sicurezza in fase di esecuzione e Direzione Lavori	73.191 €
B.5.f) Contributo previdenziale (4%) su spese tecniche	8.132 €
B.6) Accantonamenti	46.389 €
B.6.a) Art.113, d.lgs. 50/2016 (incentivo funzioni tecniche interne esclusa la quota del 20%)	24.124 €
B.6.b) Polizze rischi professionali personale interno per progettazione (art. 24, c.4, d.lgs. 50/2016)	16.265 €
B.6.c) Spese per commissioni giudicatrici (IVA inclusa)	3.000 €
B.6.d) Spese per pubblicità e notifiche (ANAC)	3.000 €
B.7) Allacci	13.000 €
B.8) IVA	206.287 €
B.8.a) IVA su lavori e imprevisti (10%)	143.670 €
B.8.b) IVA su attrezzature, arredi, forniture (22%)	44.728 €
B.8.c) IVA su indagini	- €
B.8.d) IVA su spese tecniche (22%)	17.889 €
B.9) Arrotondamenti	
TOTALE GENERALE PROGETTO A+B (Inclusa IVA)	2.109.000 €

PNC – MISSIONE 6 SALUTE

Intervento: Ristrutturazione e interventi per l'adeguamento dell'Ospedale "UMBERTO I" di Corato (BA) alla normativa in materia di antisismica.

CUP: D51B22001110001

CAT: OG1 - OG11

ID OPERE: E.10 – S.03 – IA.02 – IA.04

IMPORTO LAVORI: € 3.500.000,00

IMPORTO FINANZIAMENTO: € 5.753.500,00

DOCUMENTO DI INDIRIZZO DELLA PROGETTAZIONE

IL RUP
Ing. Giacinto Bux

Sommario

1.	PREMESSE	2
2.	INDICAZIONI DI NATURA PROCEDURALE	2
3.	STATO DI FATTO	3
4.	OBIETTIVI GENERALI DA PERSEGUIRE	4
5.	INDIRIZZO PROGETTUALE	4
5.1.	REGOLE E NORME TECNICHE DA RISPETTARE	8
5.2.	TEMPI DELLA PROGETTAZIONE	9
5.3.	VERIFICA DELLA PROGETTAZIONE	9
6.	LIMITI FINANZIARI, STIMA DEI COSTI E FONTI DI FINANZIAMENTO	10
6.1.	CORRISPETTIVO CONTRATTO SPECIFICO SERVIZI TECNICI	11
7.	QUADRO ECONOMICO	11

1. PREMESSE

L'Azienda Sanitaria Locale di Bari, attraverso il c.d. PNC (Piano Nazionale Complementare), ha richiesto interventi finalizzati alla ristrutturazione e adeguamento delle strutture alla normativa di antisismica dell'Ospedale "Umberto I" di Corato (Ba).

Il presente Documento Preliminare alla Progettazione, funzionale all'avvio della attività di progettazione e di coordinamento della sicurezza in fase di progettazione dei lavori, riguarda l'intervento in oggetto dell'importo complessivo di € 5.753.500,00 di cui € 3.500.000,00 per lavori, € 70.000,00 per oneri sicurezza non soggetti a ribasso, per un totale parziale di € 3.570.000,00 oltre ad € 2.183.500,00 per somme a disposizione dell'Amministrazione Appaltante. L'intervento rientra nell'ambito del Piano nazionale di ripresa e resilienza (PNRR), consistente in un programma di investimenti finanziati con risorse del programma Next Generation UE.

2. INDICAZIONI DI NATURA PROCEDURALE

Al fine di dare attuazione agli interventi PNRR rientranti nell'ambito della Missione 6 – Salute, Investimenti M6C1 1.1, M6C1 1.2.2, M6C1 1.3 e M6C2 1.2, il Ministero della Salute, quale "amministrazione centrale titolare dell'investimento", ha reso disponibile ai Soggetti Attuatori e ai Soggetti Attuatori Esterni il supporto tecnico-operativo prestato dall'Agenzia nazionale per l'attrazione degli investimenti e lo sviluppo d'impresa S.p.A. (di seguito "INVITALIA") ai sensi dell'articolo 10 del D.L. n. 77/2021 e nell'ambito di quanto previsto dalla Circolare del Ministero dell'Economia e Finanze - Ragioneria Generale dello Stato del 24 gennaio 2022, n. 6.

Al fine di ridurre la tempistica degli interventi ed avere un adeguato supporto per la fase procedurale e gestionale dell'affidamento dei servizi tecnici, dei servizi di verifica della progettazione, dei lavori e delle attività di collaudo per le opere di cui trattasi, l'amministrazione si è avvalsa di INVITALIA come Centrale di Committenza, affinché quest'ultima proceda, per suo conto, alla indizione, gestione e aggiudicazione delle procedure d'appalto summenzionate, stipulando, all'esito delle stesse, gli Accordi Quadro con gli operatori economici aggiudicatari.

Per l'intervento in oggetto si espletano le seguenti fasi procedurali:

- Progettazione: Studio di fattibilità tecnico economica, progetto definitivo, progetto esecutivo e coordinamento della sicurezza in fase di progettazione;
- Verifica della progettazione ai fini dell'approvazione;
- Attivazione Ordine e Contratto Lavori in Appalto Integrato;
- Esecuzione lavori;
- Collaudi e/o Certificato di Regolare Esecuzione.

Ai fini delle motivazioni suddette, INVITALIA ha espletato due procedure di affidamento:

- procedura di gara aperta ai sensi degli articoli 54 e 60 del d.lgs. n. 50/2016, da realizzarsi mediante piattaforma telematica, per la conclusione di accordi quadro con più operatori economici per l'affidamento di lavori (OG1 – OG11) e servizi di ingegneria e architettura (E.10 – S.03 – IA.02 – IA.04) per la nuova edificazione, ristrutturazione e riqualificazione di edifici pubblici quali case della comunità, ospedali delle comunità, centrali operative territoriali e ospedali sicuri;
- procedura di gara aperta ai sensi degli articoli 54, 60 e 145 del d.lgs. n. 50/2016, da realizzarsi mediante piattaforma telematica, per la conclusione di accordi quadro con più operatori economici per l'affidamento di lavori (OG2 – OG11) e servizi di ingegneria e architettura (E.22 – S.03 – IA.02 – IA.04) per restauro, riqualificazione e manutenzione di edifici pubblici sottoposti a tutela quali case della comunità, ospedali delle comunità, centrali operative territoriali e ospedali sicuri;

individuando 5 sub-lotti prestazionali:

1. Servizi Tecnici;
2. Servizi di Verifica della Progettazione;
3. Lavori;
4. Lavori in appalto integrato;
5. Servizi di Collaudo;

e suddividendo gli interventi in Lotti Geografici e Cluster.

Secondo il Sub-Disciplinare 3-Lavori, i Contratti Specifici saranno stipulati “a corpo” o “a misura”, secondo quanto specificato dal Soggetto Attuatore Esterno all'atto dell'emissione dell'OdA.

Il criterio di aggiudicazione adottato è quello dell'offerta economicamente più vantaggiosa, individuata sulla base del miglior rapporto qualità/prezzo.

Gli appalti saranno altresì conformi alle specifiche tecniche e alle clausole contrattuali contenute nei criteri ambientali minimi (C.A.M.) di cui al D.M. 11 gennaio 2017 emanato dal Ministero della Transizione Ecologica, laddove applicabili.

3. STATO DI FATTO

L'immobile si trova nel Comune di Corato (Ba) in via Ruvo n. 108 ed è sede dell'attuale Presidio Ospedaliero.

Dalla Cartografia Catastale, aggiornata al 30.09.2021, l'immobile risulta identificato al foglio 41 particella n. 972,1369.

Figura - Estratto Planimetria Generale

4. OBIETTIVI GENERALI DA PERSEGUIRE

L'obiettivo finale è realizzare interventi di Ristrutturazione e per l'adeguamento delle strutture del patrimonio del Servizio sanitario nazionale alla normativa in materia di antisismica sul Padiglione Ospedaliero individuato.

5. INDIRIZZO PROGETTUALE

Il Soggetto Attuatore Esterno può richiedere all'Aggiudicatario dei Servizi Tecnici, a seconda del fabbisogno, lo svolgimento di uno, di alcuni o di tutti i seguenti servizi:

- attività di supporto alla progettazione (rilievi, indagini e prove di laboratorio); e/o
- progettazione; e/o
- coordinamento della Sicurezza in fase di Progettazione (di seguito, "CSP"); e/o
- direzione lavori (di seguito, "DL"); e/o
- coordinamento della Sicurezza in fase di Esecuzione (di seguito, "CSE").

Le **attività di supporto alla progettazione** (rilievi, indagini e prove di laboratorio) dovranno essere mirate ad acquisire tutte le informazioni atte a sviluppare la progettazione dei singoli Interventi in modo completo, relativamente a qualsiasi elemento utile e/o necessario per le scelte progettuali e le autorizzazioni.

Il Soggetto Attuatore Esterno può richiedere, a seconda del fabbisogno, di eseguire le attività di supporto alla progettazione sulla base di uno specifico piano propedeutico che dovrà essere preventivamente sottoposto e autorizzato dal Soggetto Attuatore Esterno.

Per quanto concerne le attività di rilievi e/o indagini propedeutiche alla progettazione le stesse devono intendersi "compiute", complete di noli, trasporti, ponteggi, opere provvisoriale e tutto quanto necessario a dare dette prestazioni compiute a perfetta regola d'arte. Nelle prestazioni su menzionate sono altresì compresi gli oneri di trasporto, sgombero e allontanamento di detriti, l'opera di muratori, scarico ed accatastamento sul posto di lavoro con qualsiasi mezzo, l'uso di ponteggi ed impalcature e ogni altro onere per realizzare le attività a perfetta regola d'arte. S'intende compresa ogni fornitura di materiali comunque occorrenti ed ogni onere, magistero e mezzo d'opera per darla compiuta e funzionante in ogni sua parte. Rimane stabilito che sarà a carico dell'Appaltatore ogni responsabilità per smarrimenti, perdite, furti, incendi o qualsiasi eventuale danno.

Il servizio di progettazione potrà articolarsi nella redazione, congiunta ovvero disgiunta tra loro, di uno o più dei seguenti livelli progettuali:

- **Progetto di fattibilità tecnica ed economica**, i cui contenuti minimi sono definiti ai sensi degli articoli 23, co. 5, nonché 23, co. 3 e 216, co. 4 del D.Lgs. 18 aprile 2016, n. 50, (di seguito, "Codice dei Contratti"), e 17, co. 1, del d.P.R. 5 ottobre 2010, n. 207 (di seguito, "Regolamento"). Il progetto di fattibilità tecnica ed economica deve essere svolto, sulla base delle risultanze delle indagini, in conformità ai principi espressi dall'articolo 23, commi 1, 5 e 6, del Codice dei Contratti, e dall'articolo 17 del Regolamento.
- **Progettazione definitiva**, i cui contenuti minimi sono definiti ai sensi degli articoli 23, co. 7, nonché 23, co. 3 e 216, co. 4 del Codice dei Contratti, e 24, co. 1, del Regolamento. Il progetto definitivo deve essere svolto in conformità ai principi espressi dall'articolo 23, commi 1 e 7, del Codice dei Contratti e dall'articolo 24 del Regolamento. Il progetto definitivo dovrà comprendere tutti gli elementi utili ai fini dell'acquisizione di tutti i pareri e approfondire gli studi condotti con il progetto di fattibilità. Si intendono, pertanto, comprese tutte le eventuali modifiche e studi integrativi richiesti sul progetto da parte delle Autorità preposte ad esprimere pareri o autorizzazioni ai fini dell'approvazione dello stesso.
- **Progettazione esecutiva**, i cui contenuti minimi sono definiti ai sensi degli articoli 23, co. 8, nonché 23, co. 3 e 216, co. 4 del Codice dei Contratti, e 33, co. 1, del Regolamento. Il progetto esecutivo deve essere svolto in conformità ai principi espressi dall'articolo 23, commi 1 e 8, del Codice dei Contratti e dall'articolo 33 del Regolamento.

L'attività di **CSP** deve essere svolta in conformità a quanto previsto all'articolo 91 del D.Lgs. 9 aprile 2008, n. 81, e dovrà comprendere, pertanto, la redazione del "Piano di sicurezza e

coordinamento", già previsto all'articolo 39 del Regolamento, la predisposizione del "Fascicolo adattato alle caratteristiche dell'opera", nonché il coordinamento delle disposizioni previste dal co. 1 dell'articolo 90 del D.Lgs. n. 81/2008.

L'attività di **DL** deve essere svolta in conformità all'articolo 101, co. 3, del Codice dei Contratti, al D.M. MIT 7 marzo 2018, n. 49, alle previsioni contenute nelle linee guida di cui al medesimo D.M. MIT n. 49/2018, nonché nel rispetto di tutte le pertinenti norme tecniche relative alle costruzioni.

L'attività di **CSE** dovrà essere svolta in conformità a quanto previsto dall'articolo 92 del D.Lgs. n. 81/2008.

Si precisa che, nell'espletamento dell'incarico, sarà cura ed onere dell'Aggiudicatario incaricato individuare e garantire il rispetto di tutta la legislazione sovranazionale, nazionale, regionale, provinciale e locale vigente, ove non espressamente derogate.

La progettazione nell'ottica di realizzare un intervento di qualità e tecnicamente valido, nel rispetto del miglior rapporto fra i benefici e i costi globali di costruzione, manutenzione e gestione, deve essere rivolta a principi di sostenibilità ambientale. Il progetto dovrà quindi prevedere la minimizzazione dell'impegno di risorse materiali non rinnovabili e il massimo riutilizzo delle risorse naturali e dei materiali riciclati garantendo, contestualmente:

- la massima manutenibilità;
- il miglioramento del rendimento energetico;
- al contenimento dei consumi energetici e delle emissioni inquinanti;
- la durabilità dei materiali e dei componenti;
- la sostituibilità degli elementi;
- la compatibilità tecnica ed ambientale dei materiali;
- l'agevole controllabilità delle prestazioni dell'intervento nel tempo.

Inoltre, in particolare, le scelte Progettuali dovranno essere coerenti con i Criteri Ambientali Minimi di cui al Decreto del Ministero dell'Ambiente e della Tutela del Territorio e del Mare 11 ottobre 2017.

L'Appaltatore sarà tenuto a modificare e/o integrare gli elaborati prodotti sulla base delle richieste avanzate dal Soggetto Attuatore Esterno, con particolare riferimento al recepimento di tutte le prescrizioni emanate da enti, autorità di controllo e soggetti coinvolti, a vario titolo, nell'approvazione e nella realizzazione dell'intervento in oggetto: resta inteso che tali approvazioni, rappresentano le condizioni necessarie alla successiva approvazione da parte del Soggetto Attuatore Esterno.

I suddetti appalti saranno altresì conformi ai principi e agli obblighi specifici del PNRR relativamente al non arrecare un danno significativo agli obiettivi ambientali cd. "Do No Significant Harm" (di seguito, "DNSH"), ai sensi dell'articolo 17 del Regolamento (UE) 2020/852 del Parlamento europeo e del Consiglio del 18 giugno 2020, e, ove applicabili, ai principi trasversali, quali, tra gli altri, ai principi del contributo all'obiettivo climatico e digitale (cd. Tagging), della parità di genere (Gender Equality), della protezione e valorizzazione dei giovani e del superamento dei divari territoriali.

In merito al rispetto degli obblighi di cui al citato principio del DNSH, si precisa che gli interventi oggetto della presente procedura dovranno contribuire al raggiungimento dell'obiettivo nazionale di aumento annuale dell'efficienza energetica stabilito dalla direttiva 2012/27/UE del Parlamento europeo e del Consiglio.

In particolare, per gli Investimenti M6C1 1.1 e M6C1 1.3 è stato individuato, quale regime applicabile rispetto all'obiettivo di mitigazione dei cambiamenti climatici, il Regime 1. Pertanto, al fine della dimostrazione del rispetto degli obblighi di cui al citato principio del DNSH per investimenti che prevedono la costruzione di nuovi edifici, sarà necessario, tra le altre cose:

- ottenere l'asseverazione da parte di un soggetto abilitato, attestante che l'indice di prestazione energetica globale non rinnovabile (EP_{gl,nren}) dell'edificio oggetto dell'intervento sia inferiore per una quota almeno pari al 20% rispetto all'indice di prestazione energetica globale non rinnovabile di riferimento necessario ad accedere alla classificazione A4 di prestazione energetica;
- ottenere una certificazione dell'edificio oggetto di intervento che attesti la classificazione di edificio ad energia quasi zero (NZEB, nearly zero-energy building). Il Soggetto Attuatore Esterno acquisirà tale certificazione mediante Attestato di Prestazione Energetica (A.P.E.) rilasciato da un soggetto abilitato che potrà essere individuato direttamente dal Soggetto Attuatore Esterno medesimo o dal collaudatore, nell'ambito dell'eventuale servizio affidato.

Per gli investimenti che prevedono la ristrutturazione o la riqualificazione o la demolizione e ricostruzione a fini energetici e non di nuovi edifici sarà necessario soddisfare una delle seguenti soglie:

- la ristrutturazione sia conforme ai requisiti stabiliti nei regolamenti edilizi applicabili per la "ristrutturazione importante" che recepiscono la direttiva sul rendimento energetico degli edifici (EPBD) nei casi di ristrutturazione importante (corrispondente a ristrutturazione importante primo livello e secondo livello) e demolizione e ricostruzione;
- la ristrutturazione deve consentire un risparmio nel fabbisogno di energia primaria globale tra il 20 ed il 40 % rispetto al rendimento dell'edificio prima della ristrutturazione e della riqualificazione nei casi di miglioramento relativo (corrispondente a riqualificazione energetica e/o ristrutturazione importante di secondo livello e/o servizio energia con obiettivo fissato di risparmio energetico). Il Soggetto Attuatore Esterno certificherà il

raggiungimento di tale soglia mediante Attestato di Prestazione Energetica (A.P.E.) rilasciato da un soggetto abilitato che potrà essere individuato direttamente dal Soggetto Attuatore Esterno medesimo o dal collaudatore, nell'ambito dell'eventuale servizio affidato. Per gli Investimenti M6C1 1.2.2 e M6C2 1.2 è stato individuato, invece, quale regime applicabile rispetto all'obiettivo di mitigazione dei cambiamenti climatici, il Regime 2. Pertanto, al fine della dimostrazione del rispetto degli obblighi di cui al citato principio del DNSH, per investimenti che prevedono la costruzione di nuovi edifici, sarà necessario, tra le altre cose:

- ottenere una certificazione dell'edificio oggetto di intervento, che attesti la classificazione di edificio ad energia quasi zero (NZEB, nearly zero-energy building). Il Soggetto Attuatore Esterno acquisirà tale certificazione mediante Attestato di Prestazione Energetica (A.P.E.) rilasciato da un soggetto abilitato che potrà essere individuato direttamente dal Soggetto Attuatore Esterno medesimo o dal collaudatore, nell'ambito dell'eventuale servizio affidato.

Per gli investimenti che prevedono la ristrutturazione o la riqualificazione o la demolizione e ricostruzione non è previsto un contributo sostanziale alla mitigazione dei cambiamenti climatici, pertanto non sono previsti elementi di verifica.

I suddetti appalti contribuiranno, altresì, a migliorare la qualità dell'assistenza, anche per le persone con disabilità, con un impatto in termini di accessibilità, progettazione universale, promozione della vita indipendente, sostegno all'autodeterminazione, non discriminazione.

5.1. Regole e norme tecniche da rispettare

Le proposte di ristrutturazione ed adeguamento integrale del complesso edilizio, per le parti interessate al presente intervento, finalizzate ad una generale riqualificazione e rifunzionalizzazione dell'immobile, dovranno:

- Rispettare i criteri ambientali, di sostenibilità energetica vigenti;
- Rispettare ed adempiere alle disposizioni e prescrizioni in materia edilizia, nonché agli strumenti urbanistici vigenti;
- Impiegare adeguate tecnologie in materia di risparmio energetico, coibentazione termica ed impermeabilizzazione nonché soluzioni tecniche conformi alle norme ambientali;
- Favorire la semplicità degli interventi di manutenzione e pulizia tanto sull'immobile quanto sugli impianti a servizio dello stesso, in un'ottica strategica orientata alla maggiore durabilità dei materiali e dei componenti, all'agevole sostituibilità degli elementi e controllabilità delle prestazioni nel tempo, assicurando economie gestionali lungo l'intero ciclo di vita del complesso edilizio;

- Essere concepite per supportare un approccio progettuale integrato attraverso l'adozione del modello BIM.

Il Progettista dovrà eseguire tutti gli studi necessari per un'adeguata conoscenza del contesto in cui è inserita l'opera (analisi dei vincoli edilizi ed urbanistici), corredati da accertamenti ed indagini preliminari.

Il progetto dovrà proporre un cronoprogramma relativo alle attività ed ai tempi d'esecuzione prevedibili, che affronti le tempistiche d'intervento suddivise in fasi di realizzazione e che definisca e minimizzi le interferenze con l'esistente.

Per quanto riguarda l'impatto del cantiere sulle attività presenti all'interno dei locali oggetto di intervento, il Progettista deve prevedere e descrivere le soluzioni mirate a garantire il regolare svolgimento di dette attività durante le fasi di cantiere anche con il ricorso ad adeguate planimetrie per lo studio della viabilità di accesso ai cantieri e della viabilità provvisoria, quindi comprensivo di uno studio dei percorsi interni la struttura nelle varie fasi di cantiere.

5.2. Tempi della progettazione

Il Progettista dovrà consegnare la progettazione entro il tempo riportato nel Contratto.

Per la redazione della progettazione, vengono prescritti i seguenti termini:

- Progettazione di fattibilità tecnica ed economica (e CSP): 30 giorni naturali e consecutivi;
- Progettazione Definitiva (e CSP): 30 giorni naturali e consecutivi;
- Progettazione Esecutiva (e CSP): 30 giorni naturali e consecutivi.

al netto delle interruzioni previste per l'ottenimento delle necessarie approvazioni e per le attività di verifica e delle eventuali ulteriori proroghe, non dipendenti da inadempienze dell'Appaltatore, disposte dal RUP o dal DEC in funzione delle prescrizioni degli enti competenti e delle tempistiche di approvazione.

Per l'eventuale esecuzione dei servizi accessori alla progettazione, vengono prescritti i seguenti termini:

- Rilievi, indagini, prove: 10 giorni naturali e consecutivi inclusi.

5.3. Verifica della progettazione

La progettazione sarà verificata secondo le disposizioni legislative e regolamentari vigenti alla data della relativa verifica, fermo restando che il RUP provvederà in ogni fase ad accertare i contenuti degli elaborati rispetto ai contenuti del presente documento.

6. LIMITI FINANZIARI, STIMA DEI COSTI E FONTI DI FINANZIAMENTO

Il limite finanziario da rispettare per il servizio in oggetto è pari ad € 5.753.500,00 di cui € 3.500.000,00 per lavori, € 70.000,00 per oneri sicurezza non soggetti a ribasso, per un totale parziale di € 3.570.000,00 oltre ad € 2.183.500,00 per somme a disposizione dell'Amministrazione Appaltante.

Di seguito la Tabella con relativa identificazione delle opere ai sensi del D.M. 17/06/2016:

CATEGORIE D'OPERA	CODICE	DESCRIZIONE	IMPORTO
STRUTTURE	S.04	Strutture o parti di strutture in muratura, legno, metallo - Verifiche strutturali relative - Consolidamento delle opere di fondazione di manufatti dissestati - Ponti, Paratie e tiranti, Consolidamento di pendii e di fronti rocciosi ed opere connesse, di tipo corrente - Verifiche strutturali relative	2.450.000,00 €
EDILIZIA	E.10	Poliambulatori, Ospedali, Istituti di ricerca, Centri di riabilitazione, Poli scolastici, Università, Accademie, Istituti di ricerca universitaria	700.000,00€
IMPIANTI	IA.02	Impianti di riscaldamento - Impianto di raffrescamento, climatizzazione, trattamento dell'aria - Impianti meccanici di distribuzione fluidi - Impianto solare termico	175.000,00 €
IMPIANTI	IA.04	Impianti elettrici in genere, impianti di illuminazione, telefonici, di sicurezza, di rivelazione incendi, fotovoltaici, a corredo di edifici e costruzioni complessi - cablaggi strutturati - impianti in fibra ottica - singole apparecchiature per laboratori e impianti pilota di tipo complesso	175.000,00 €

Il costo massimo dell'intervento da realizzare (quadro economico, comprensivo di importo dei lavori, costi di progettazione, direzione lavori, collaudo, costi per la sicurezza, spese del concorso e somme a disposizione della Stazione Appaltante) è stimato nell'importo di € 5.735.500,00.

6.1. CORRISPETTIVO CONTRATTO SPECIFICO SERVIZI TECNICI

Ciascun Contratto Specifico sarà sottoscritto tra l'Appaltatore e il Soggetto Attuatore Esterno previa emissione dell'Ordine di Attivazione (di seguito, "OdA").

Il Contratto Specifico sarà stipulato "a corpo" ai sensi degli articoli 3, co. 1, lett. dddd), e 59, co. 5 bis, del Codice dei Contratti, dell'articolo 43, co. 6, del Regolamento e dell'articolo 14, co. 1, lett. b), del D.M. 7 marzo 2018 n. 49, salvo che per le eventuali indagini a supporto della progettazione per le quali le relative prestazioni potranno essere "a misura", secondo quanto specificato dal Soggetto Attuatore Esterno all'atto dell'emissione dell'OdA.

L'importo di ogni Contratto Specifico, verrà determinato in sede di OdA, e resterà fisso e invariabile, senza che possa essere invocata da alcuna delle parti contraenti alcuna successiva verifica sulla misura o sul valore attribuito alla quantità e senza alcuna possibilità di modifica che possano subire le categorie contrattuali, la destinazione funzionale ed il grado di complessità ai sensi del D.M. 17 giugno 2016.

Il prezzo convenuto non può essere modificato sulla base della verifica della quantità o della qualità della prestazione.

7. QUADRO ECONOMICO

QUADRO ECONOMICO DI GARA	
A) LAVORI	3.570.000,00
A.1) Importo dei lavori	3.500.000,00
A.2) Oneri sicurezza non soggetti a ribasso	70.000,00
B) SOMME A DISPOSIZIONE	2.183.500
B.1) Imprevisti	455.545,00
B.2) Acquisto terreni - importo rendicontabile laddove necessario per l'attuazione dell'investimento nella misura massima del 10%	0,00
B.3) Attrezzature, arredi, forniture	0,00
B.4) Indagini	100.000,00
B.5) Progettazione, D.L., collaudo, verifiche	1.050.000,00
B.5.a) Progettazione	420.000,00
B.5.b) Supporto al RUP	0,00
B.5.c) Verifica del progetto (art. 26, d.lgs. 50/2016)	105.000,00

AREA GESTIONE TECNICA

Via Ospedale Di Venere, 1 – 70131 Bari

Telefono: 080 501.5941-5963-5961

E-Mail: segreteria.agt@asl.bari.it

PEC: agtecnica.aslbari@pec.rupar.puglia.it

B.5.d) Collaudo (tecnico-amministrativo, statico, tecnico funzionale degli impianti)	105.000,00
B.5.e) Coordinatore della sicurezza in fase di esecuzione e Direzione Lavori	378.000,00
B.5.f) Contributo previdenziale (4%) su spese tecniche	42.000,00
B.6) Accantonamenti	111.400,00
B.6.a) Art.113, d.lgs. 50/2016 (incentivo funzioni tecniche interne esclusa la quota del 20%)	71.400,00
B.6.b) Polizze rischi professionali personale interno per progettazione (art. 24, c.4, d.lgs. 50/2016)	10.000,00
B.6.c) Spese per commissioni giudicatrici (IVA inclusa)	25.000,00
B.6.d) Spese per pubblicità e notifiche (ANAC)	5.000,00
B.7) Allacci	0,00
B.8) IVA	466.555,00
B.8.a) IVA su lavori e imprevisti (10%)	402.555,00
B.8.b) IVA su attrezzature, arredi, forniture (22%)	0,00
B.8.c) IVA su indagini	22.000,00
B.8.d) IVA su spese tecniche (22%)	42.000,00
B.9) Arrotondamenti	0,00
TOTALE GENERALE PROGETTO A+B (Inclusa IVA)	5.753.500,00

PNRR – MISSIONE 6 SALUTE

Intervento: Ristrutturazione e interventi per l'adeguamento dell'Ospedale "San Giacomo" di Monopoli (BA) alla normativa in materia di antisismica.

CUP: D61B22001000001

CAT: OG - OG11

ID OPERE: E.10 – S.03 – IA.02 – IA.04

IMPORTO LAVORI: € 5.304.000,00

IMPORTO FINANZIAMENTO: € 7.194.000,00

DOCUMENTO DI INDIRIZZO DELLA PROGETTAZIONE

IL RUP
Ing. Giacinto Bux

Sommario

1.	PREMESSE	2
2.	INDICAZIONI DI NATURA PROCEDURALE	2
3.	STATO DI FATTO	3
4.	OBIETTIVI GENERALI DA PERSEGUIRE	4
5.	INDIRIZZO PROGETTUALE	4
5.1.	REGOLE E NORME TECNICHE DA RISPETTARE	8
5.2.	TEMPI DELLA PROGETTAZIONE	9
5.3.	VERIFICA DELLA PROGETTAZIONE	10
6.	LIMITI FINANZIARI, STIMA DEI COSTI E FONTI DI FINANZIAMENTO	10
6.1.	CORRISPETTIVO CONTRATTO SPECIFICO SERVIZI TECNICI	11
7.	QUADRO ECONOMICO	11

1. PREMESSE

L'Azienda Sanitaria Locale di Bari, attraverso il c.d. PNRR (Piano Nazionale di ripresa e resilienza), ha richiesto interventi finalizzati alla ristrutturazione e adeguamento delle strutture alla normativa di antisismica dell'Ospedale "San Giacomo" di Monopoli (Ba).

Il presente Documento Preliminare alla Progettazione, funzionale all'avvio della attività di progettazione e di coordinamento della sicurezza in fase di progettazione dei lavori, riguarda l'intervento in oggetto dell'importo complessivo di € 7.194.000,00 di cui € 4.600.000,00 per lavori, € 92.000,00 per oneri sicurezza non soggetti a ribasso, per un totale parziale di € 4.692.000,00 oltre ad € 2.502.000,00 per somme a disposizione dell'Amministrazione Appaltante. L'intervento rientra nell'ambito del Piano nazionale di ripresa e resilienza (PNRR), consistente in un programma di investimenti finanziati con risorse del programma Next Generation UE.

2. INDICAZIONI DI NATURA PROCEDURALE

Al fine di dare attuazione agli interventi PNRR rientranti nell'ambito della Missione 6 – Salute, Investimenti M6C1 1.1, M6C1 1.2.2, M6C1 1.3 e M6C2 1.2, il Ministero della Salute, quale "amministrazione centrale titolare dell'investimento", ha reso disponibile ai Soggetti Attuatori e ai Soggetti Attuatori Esterni il supporto tecnico-operativo prestato dall'Agenzia nazionale per l'attrazione degli investimenti e lo sviluppo d'impresa S.p.A. (di seguito "INVITALIA") ai sensi dell'articolo 10 del D.L. n. 77/2021 e nell'ambito di quanto previsto dalla Circolare del Ministero dell'Economia e Finanze - Ragioneria Generale dello Stato del 24 gennaio 2022, n. 6.

Al fine di ridurre la tempistica degli interventi ed avere un adeguato supporto per la fase procedurale e gestionale dell'affidamento dei servizi tecnici, dei servizi di verifica della progettazione, dei lavori e delle attività di collaudo per le opere di cui trattasi, l'amministrazione si è avvalsa di INVITALIA come Centrale di Committenza, affinché quest'ultima proceda, per suo conto, alla indizione, gestione e aggiudicazione delle procedure d'appalto summenzionate, stipulando, all'esito delle stesse, gli Accordi Quadro con gli operatori economici aggiudicatari.

Per l'intervento in oggetto si espletano le seguenti fasi procedurali:

- Progettazione: Studio di fattibilità tecnico economica, progetto definitivo, progetto esecutivo e coordinamento della sicurezza in fase di progettazione;
- Verifica della progettazione ai fini dell'approvazione;
- Attivazione Ordine e Contratto Lavori in Appalto Integrato;
- Esecuzione lavori;
- Collaudi e/o Certificato di Regolare Esecuzione.

Ai fini delle motivazioni suddette, INVITALIA ha espletato due procedure di affidamento:

- procedura di gara aperta ai sensi degli articoli 54 e 60 del d.lgs. n. 50/2016, da realizzarsi mediante piattaforma telematica, per la conclusione di accordi quadro con più operatori economici per l'affidamento di lavori (OG1 – OG11) e servizi di ingegneria e architettura (E.10 – S.03 – IA.02 – IA.04) per la nuova edificazione, ristrutturazione e riqualificazione di edifici pubblici quali case della comunità, ospedali delle comunità, centrali operative territoriali e ospedali sicuri;
- procedura di gara aperta ai sensi degli articoli 54, 60 e 145 del d.lgs. n. 50/2016, da realizzarsi mediante piattaforma telematica, per la conclusione di accordi quadro con più operatori economici per l'affidamento di lavori (OG2 – OG11) e servizi di ingegneria e architettura (E.22 – S.03 – IA.02 – IA.04) per restauro, riqualificazione e manutenzione di edifici pubblici sottoposti a tutela quali case della comunità, ospedali delle comunità, centrali operative territoriali e ospedali sicuri;

individuando 5 sub-lotti prestazionali:

1. Servizi Tecnici;
2. Servizi di Verifica della Progettazione;
3. Lavori;
4. Lavori in appalto integrato;
5. Servizi di Collaudo;

e suddividendo gli interventi in Lotti Geografici e Cluster.

Secondo il Sub-Disciplinare 3-Lavori, i Contratti Specifici saranno stipulati "a corpo" o "a misura", secondo quanto specificato dal Soggetto Attuatore Esterno all'atto dell'emissione dell'OdA.

Il criterio di aggiudicazione adottato è quello dell'offerta economicamente più vantaggiosa, individuata sulla base del miglior rapporto qualità/prezzo.

Gli appalti saranno altresì conformi alle specifiche tecniche e alle clausole contrattuali contenute nei criteri ambientali minimi (C.A.M.) di cui al D.M. 11 gennaio 2017 emanato dal Ministero della Transizione Ecologica, laddove applicabili.

3. STATO DI FATTO

L'immobile si trova nel Comune di Monopoli (Ba) in Largo Veneziani 21 ed è sede dell'attuale Presidio Ospedaliero.

Dalla Cartografia Catastale, aggiornata al 30.09.2021, l'immobile risulta identificato al foglio 11 particella n. 757,2709.

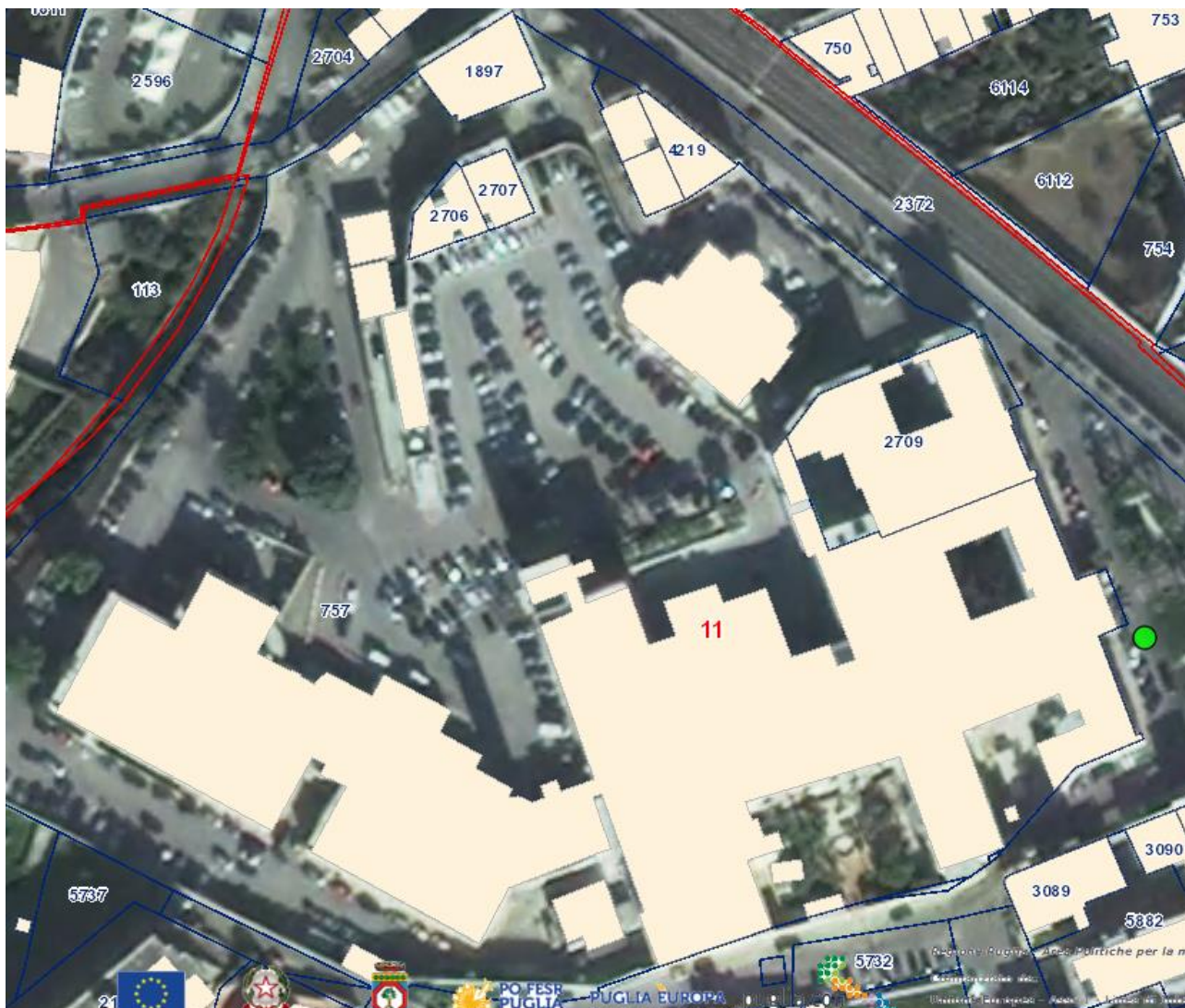
Figura - Estratto Planimetria Generale

4. OBIETTIVI GENERALI DA PERSEGUIRE

L'obiettivo finale è realizzare interventi di Ristrutturazione e per l'adeguamento delle strutture del patrimonio del Servizio sanitario nazionale alla normativa in materia di antisismica sul Padiglione Ospedaliero individuato.

5. INDIRIZZO PROGETTUALE

Il Soggetto Attuatore Esterno può richiedere all'Aggiudicatario dei Servizi Tecnici, a seconda del fabbisogno, lo svolgimento di uno, di alcuni o di tutti i seguenti servizi:

- attività di supporto alla progettazione (rilievi, indagini e prove di laboratorio); e/o
- progettazione; e/o
- coordinamento della Sicurezza in fase di Progettazione (di seguito, "CSP"); e/o

- direzione lavori (di seguito, "DL"); e/o
- coordinamento della Sicurezza in fase di Esecuzione (di seguito, "CSE").

Le **attività di supporto alla progettazione** (rilievi, indagini e prove di laboratorio) dovranno essere mirate ad acquisire tutte le informazioni atte a sviluppare la progettazione dei singoli Interventi in modo completo, relativamente a qualsiasi elemento utile e/o necessario per le scelte progettuali e le autorizzazioni.

Il Soggetto Attuatore Esterno può richiedere, a seconda del fabbisogno, di eseguire le attività di supporto alla progettazione sulla base di uno specifico piano propedeutico che dovrà essere preventivamente sottoposto e autorizzato dal Soggetto Attuatore Esterno.

Per quanto concerne le attività di rilievi e/o indagini propedeutiche alla progettazione le stesse devono intendersi "compiute", complete di noli, trasporti, ponteggi, opere provvisorie e tutto quanto necessario a dare dette prestazioni compiute a perfetta regola d'arte. Nelle prestazioni su menzionate sono altresì compresi gli oneri di trasporto, sgombero e allontanamento di detriti, l'opera di muratori, scarico ed accatastamento sul posto di lavoro con qualsiasi mezzo, l'uso di ponteggi ed impalcature e ogni altro onere per realizzare le attività a perfetta regola d'arte. S'intende compresa ogni fornitura di materiali comunque occorrenti ed ogni onere, magistero e mezzo d'opera per darla compiuta e funzionante in ogni sua parte. Rimane stabilito che sarà a carico dell'Appaltatore ogni responsabilità per smarrimenti, perdite, furti, incendi o qualsiasi eventuale danno.

Il servizio di progettazione potrà articolarsi nella redazione, congiunta ovvero disgiunta tra loro, di uno o più dei seguenti livelli progettuali:

- **Progetto di fattibilità tecnica ed economica**, i cui contenuti minimi sono definiti ai sensi degli articoli 23, co. 5, nonché 23, co. 3 e 216, co. 4 del D.Lgs. 18 aprile 2016, n. 50, (di seguito, "Codice dei Contratti"), e 17, co. 1, del d.P.R. 5 ottobre 2010, n. 207 (di seguito, "Regolamento"). Il progetto di fattibilità tecnica ed economica deve essere svolto, sulla base delle risultanze delle indagini, in conformità ai principi espressi dall'articolo 23, commi 1, 5 e 6, del Codice dei Contratti, e dall'articolo 17 del Regolamento.
- **Progettazione definitiva**, i cui contenuti minimi sono definiti ai sensi degli articoli 23, co. 7, nonché 23, co. 3 e 216, co. 4 del Codice dei Contratti, e 24, co. 1, del Regolamento. Il progetto definitivo deve essere svolto in conformità ai principi espressi dall'articolo 23, commi 1 e 7, del Codice dei Contratti e dall'articolo 24 del Regolamento. Il progetto definitivo dovrà comprendere tutti gli elementi utili ai fini dell'acquisizione di tutti i pareri e approfondire gli studi condotti con il progetto di fattibilità. Si intendono, pertanto,

comprese tutte le eventuali modifiche e studi integrativi richiesti sul progetto da parte delle Autorità preposte ad esprimere pareri o autorizzazioni ai fini dell'approvazione dello stesso.

- **Progettazione esecutiva**, i cui contenuti minimi sono definiti ai sensi degli articoli 23, co. 8, nonché 23, co. 3 e 216, co. 4 del Codice dei Contratti, e 33, co. 1, del Regolamento. Il progetto esecutivo deve essere svolto in conformità ai principi espressi dall'articolo 23, commi 1 e 8, del Codice dei Contratti e dall'articolo 33 del Regolamento.

L'attività di **CSP** deve essere svolta in conformità a quanto previsto all'articolo 91 del D.Lgs. 9 aprile 2008, n. 81, e dovrà comprendere, pertanto, la redazione del "Piano di sicurezza e coordinamento", già previsto all'articolo 39 del Regolamento, la predisposizione del "Fascicolo adattato alle caratteristiche dell'opera", nonché il coordinamento delle disposizioni previste dal co. 1 dell'articolo 90 del D.Lgs. n. 81/2008.

L'attività di **DL** deve essere svolta in conformità all'articolo 101, co. 3, del Codice dei Contratti, al D.M. MIT 7 marzo 2018, n. 49, alle previsioni contenute nelle linee guida di cui al medesimo D.M. MIT n. 49/2018, nonché nel rispetto di tutte le pertinenti norme tecniche relative alle costruzioni.

L'attività di **CSE** dovrà essere svolta in conformità a quanto previsto dall'articolo 92 del D.Lgs. n. 81/2008.

Si precisa che, nell'espletamento dell'incarico, sarà cura ed onere dell'Aggiudicatario incaricato individuare e garantire il rispetto di tutta la legislazione sovranazionale, nazionale, regionale, provinciale e locale vigente, ove non espressamente derogate.

La progettazione nell'ottica di realizzare un intervento di qualità e tecnicamente valido, nel rispetto del miglior rapporto fra i benefici e i costi globali di costruzione, manutenzione e gestione, deve essere rivolta a principi di sostenibilità ambientale. Il progetto dovrà quindi prevedere la minimizzazione dell'impegno di risorse materiali non rinnovabili e il massimo riutilizzo delle risorse naturali e dei materiali riciclati garantendo, contestualmente:

- la massima manutenibilità;
- il miglioramento del rendimento energetico;
- al contenimento dei consumi energetici e delle emissioni inquinanti;
- la durabilità dei materiali e dei componenti;
- la sostituibilità degli elementi;
- la compatibilità tecnica ed ambientale dei materiali;
- l'agevole controllabilità delle prestazioni dell'intervento nel tempo.

Inoltre, in particolare, le scelte Progettuali dovranno essere coerenti con i Criteri Ambientali Minimi di cui al Decreto del Ministero dell'Ambiente e della Tutela del Territorio e del Mare 11 ottobre 2017.

L'Appaltatore sarà tenuto a modificare e/o integrare gli elaborati prodotti sulla base delle richieste avanzate dal Soggetto Attuatore Esterno, con particolare riferimento al recepimento di tutte le prescrizioni emanate da enti, autorità di controllo e soggetti coinvolti, a vario titolo, nell'approvazione e nella realizzazione dell'intervento in oggetto: resta inteso che tali approvazioni, rappresentano le condizioni necessarie alla successiva approvazione da parte del Soggetto Attuatore Esterno.

I suddetti appalti saranno altresì conformi ai principi e agli obblighi specifici del PNRR relativamente al non arrecare un danno significativo agli obiettivi ambientali cd. "Do No Significant Harm" (di seguito, "DNSH"), ai sensi dell'articolo 17 del Regolamento (UE) 2020/852 del Parlamento europeo e del Consiglio del 18 giugno 2020, e, ove applicabili, ai principi trasversali, quali, tra gli altri, ai principi del contributo all'obiettivo climatico e digitale (cd. Tagging), della parità di genere (Gender Equality), della protezione e valorizzazione dei giovani e del superamento dei divari territoriali.

In merito al rispetto degli obblighi di cui al citato principio del DNSH, si precisa che gli interventi oggetto della presente procedura dovranno contribuire al raggiungimento dell'obiettivo nazionale di aumento annuale dell'efficienza energetica stabilito dalla direttiva 2012/27/UE del Parlamento europeo e del Consiglio.

In particolare, per gli Investimenti M6C1 1.1 e M6C1 1.3 è stato individuato, quale regime applicabile rispetto all'obiettivo di mitigazione dei cambiamenti climatici, il Regime 1. Pertanto, al fine della dimostrazione del rispetto degli obblighi di cui al citato principio del DNSH per investimenti che prevedono la costruzione di nuovi edifici, sarà necessario, tra le altre cose:

- ottenere l'asseverazione da parte di un soggetto abilitato, attestante che l'indice di prestazione energetica globale non rinnovabile (EP_{gl,nren}) dell'edificio oggetto dell'intervento sia inferiore per una quota almeno pari al 20% rispetto all'indice di prestazione energetica globale non rinnovabile di riferimento necessario ad accedere alla classificazione A4 di prestazione energetica;
- ottenere una certificazione dell'edificio oggetto di intervento che attesti la classificazione di edificio ad energia quasi zero (NZEB, nearly zero-energy building). Il Soggetto Attuatore Esterno acquisirà tale certificazione mediante Attestato di Prestazione Energetica (A.P.E.) rilasciato da un soggetto abilitato che potrà essere individuato direttamente dal Soggetto Attuatore Esterno medesimo o dal collaudatore, nell'ambito dell'eventuale servizio affidato.

Per gli investimenti che prevedono la ristrutturazione o la riqualificazione o la demolizione e ricostruzione a fini energetici e non di nuovi edifici sarà necessario soddisfare una delle seguenti soglie:

- la ristrutturazione sia conforme ai requisiti stabiliti nei regolamenti edilizi applicabili per la "ristrutturazione importante" che recepiscono la direttiva sul rendimento energetico degli

edifici (EPBD) nei casi di ristrutturazione importante (corrispondente a ristrutturazione importante primo livello e secondo livello) e demolizione e ricostruzione;

- la ristrutturazione deve consentire un risparmio nel fabbisogno di energia primaria globale tra il 20 ed il 40 % rispetto al rendimento dell'edificio prima della ristrutturazione e della riqualificazione nei casi di miglioramento relativo (corrispondente a riqualificazione energetica e/o ristrutturazione importante di secondo livello e/o servizio energia con obiettivo fissato di risparmio energetico). Il Soggetto Attuatore Esterno certificherà il raggiungimento di tale soglia mediante Attestato di Prestazione Energetica (A.P.E.) rilasciato da un soggetto abilitato che potrà essere individuato direttamente dal Soggetto Attuatore Esterno medesimo o dal collaudatore, nell'ambito dell'eventuale servizio affidato.

Per gli Investimenti M6C1 1.2.2 e M6C2 1.2 è stato individuato, invece, quale regime applicabile rispetto all'obiettivo di mitigazione dei cambiamenti climatici, il Regime 2. Pertanto, al fine della dimostrazione del rispetto degli obblighi di cui al citato principio del DNSH, per investimenti che prevedono la costruzione di nuovi edifici, sarà necessario, tra le altre cose:

- ottenere una certificazione dell'edificio oggetto di intervento, che attesti la classificazione di edificio ad energia quasi zero (NZEB, nearly zero-energy building). Il Soggetto Attuatore Esterno acquisirà tale certificazione mediante Attestato di Prestazione Energetica (A.P.E.) rilasciato da un soggetto abilitato che potrà essere individuato direttamente dal Soggetto Attuatore Esterno medesimo o dal collaudatore, nell'ambito dell'eventuale servizio affidato.

Per gli investimenti che prevedono la ristrutturazione o la riqualificazione o la demolizione e ricostruzione non è previsto un contributo sostanziale alla mitigazione dei cambiamenti climatici, pertanto non sono previsti elementi di verifica.

I suddetti appalti contribuiranno, altresì, a migliorare la qualità dell'assistenza, anche per le persone con disabilità, con un impatto in termini di accessibilità, progettazione universale, promozione della vita indipendente, sostegno all'autodeterminazione, non discriminazione.

5.1. Regole e norme tecniche da rispettare

Le proposte di ristrutturazione ed adeguamento integrale del complesso edilizio, per le parti interessate al presente intervento, finalizzate ad una generale riqualificazione e rifunzionalizzazione dell'immobile, dovranno:

- Rispettare i criteri ambientali, di sostenibilità energetica vigenti;
- Rispettare ed adempiere alle disposizioni e prescrizioni in materia edilizia, nonché agli strumenti urbanistici vigenti;

- Impiegare adeguate tecnologie in materia di risparmio energetico, coibentazione termica ed impermeabilizzazione nonché soluzioni tecniche conformi alle norme ambientali;
- Favorire la semplicità degli interventi di manutenzione e pulizia tanto sull'immobile quanto sugli impianti a servizio dello stesso, in un'ottica strategica orientata alla maggiore durabilità dei materiali e dei componenti, all'agevole sostituibilità degli elementi e controllabilità delle prestazioni nel tempo, assicurando economie gestionali lungo l'intero ciclo di vita del complesso edilizio;
- Essere concepite per supportare un approccio progettuale integrato attraverso l'adozione del modello BIM.

Il Progettista dovrà eseguire tutti gli studi necessari per un'adeguata conoscenza del contesto in cui è inserita l'opera (analisi dei vincoli edilizi ed urbanistici), corredati da accertamenti ed indagini preliminari.

Il progetto dovrà proporre un cronoprogramma relativo alle attività ed ai tempi d'esecuzione prevedibili, che affronti le tempistiche d'intervento suddivise in fasi di realizzazione e che definisca e minimizzi le interferenze con l'esistente.

Per quanto riguarda l'impatto del cantiere sulle attività presenti all'interno dei locali oggetto di intervento, il Progettista deve prevedere e descrivere le soluzioni mirate a garantire il regolare svolgimento di dette attività durante le fasi di cantiere anche con il ricorso ad adeguate planimetrie per lo studio della viabilità di accesso ai cantieri e della viabilità provvisoria, quindi comprensivo di uno studio dei percorsi interni la struttura nelle varie fasi di cantiere.

5.2. Tempi della progettazione

Il Progettista dovrà consegnare la progettazione entro il tempo riportato nel Contratto.

Per la redazione della progettazione, vengono prescritti i seguenti termini:

- Progettazione di fattibilità tecnica ed economica (e CSP): 30 giorni naturali e consecutivi;
- Progettazione Definitiva (e CSP): 30 giorni naturali e consecutivi;
- Progettazione Esecutiva (e CSP): 30 giorni naturali e consecutivi.

al netto delle interruzioni previste per l'ottenimento delle necessarie approvazioni e per le attività di verifica e delle eventuali ulteriori proroghe, non dipendenti da inadempienze dell'Appaltatore, disposte dal RUP o dal DEC in funzione delle prescrizioni degli enti competenti e delle tempistiche di approvazione.

Per l'eventuale esecuzione dei servizi accessori alla progettazione, vengono prescritti i seguenti termini:

- Rilievi, indagini, prove: 10 giorni naturali e consecutivi incusi.

5.3. Verifica della progettazione

La progettazione sarà verificata secondo le disposizioni legislative e regolamentari vigenti alla data della relativa verifica, fermo restando che il RUP provvederà in ogni fase ad accertare i contenuti degli elaborati rispetto ai contenuti del presente documento.

6. LIMITI FINANZIARI, STIMA DEI COSTI E FONTI DI FINANZIAMENTO

Il limite finanziario da rispettare per il servizio in oggetto è pari ad € 8.111.391,00 di cui € 5.200.000,00 per lavori, € 104.000,00 per oneri sicurezza non soggetti a ribasso, per un totale parziale di € 5.304.000,00 oltre ad € 2.807.391,00 per somme a disposizione dell'Amministrazione Appaltante.

Di seguito la Tabella con relativa identificazione delle opere ai sensi del D.M. 17/06/2016:

CATEGORIE D'OPERA	CODICE	DESCRIZIONE	IMPORTO
STRUTTURE	S.04	Strutture o parti di strutture in muratura, legno, metallo - Verifiche strutturali relative - Consolidamento delle opere di fondazione di manufatti dissestati - Ponti, Paratie e tiranti, Consolidamento di pendii e di fronti rocciosi ed opere connesse, di tipo corrente - Verifiche strutturali relative	5.395.500,00 €
EDILIZIA	E.10	Poliambulatori, Ospedali, Istituti di ricerca, Centri di riabilitazione, Poli scolastici, Università, Accademie, Istituti di ricerca universitaria	1.438.800,00€
IMPIANTI	IA.02	Impianti di riscaldamento - Impianto di raffrescamento, climatizzazione, trattamento dell'aria - Impianti meccanici di distribuzione fluidi - Impianto solare termico	359.700,00 €
IMPIANTI	IA.04	Impianti elettrici in genere, impianti di illuminazione, telefonici, di sicurezza, di rivelazione incendi, fotovoltaici, a corredo di edifici e costruzioni complessi - cablaggi strutturati - impianti in fibra ottica - singole apparecchiature per laboratori e impianti pilota di tipo complesso	395.700,00 €

Il costo massimo dell'intervento da realizzare (quadro economico, comprensivo di importo dei lavori, costi di progettazione, direzione lavori, collaudo, costi per la sicurezza, spese del concorso e somme a disposizione della Stazione Appaltante) è stimato nell'importo di € 7.194.000,00.

6.1. CORRISPETTIVO CONTRATTO SPECIFICO SERVIZI TECNICI

Ciascun Contratto Specifico sarà sottoscritto tra l'Appaltatore e il Soggetto Attuatore Esterno previa emissione dell'Ordine di Attivazione (di seguito, "OdA").

Il Contratto Specifico sarà stipulato "a corpo" ai sensi degli articoli 3, co. 1, lett. dddd), e 59, co. 5 bis, del Codice dei Contratti, dell'articolo 43, co. 6, del Regolamento e dell'articolo 14, co. 1, lett. b), del D.M. 7 marzo 2018 n. 49, salvo che per le eventuali indagini a supporto della progettazione per le quali le relative prestazioni potranno essere "a misura", secondo quanto specificato dal Soggetto Attuatore Esterno all'atto dell'emissione dell'OdA.

L'importo di ogni Contratto Specifico, verrà determinato in sede di OdA, e resterà fisso e invariabile, senza che possa essere invocata da alcuna delle parti contraenti alcuna successiva verifica sulla misura o sul valore attribuito alla quantità e senza alcuna possibilità di modifica che possano subire le categorie contrattuali, la destinazione funzionale ed il grado di complessità ai sensi del D.M. 17 giugno 2016.

Il prezzo convenuto non può essere modificato sulla base della verifica della quantità o della qualità della prestazione.

7. QUADRO ECONOMICO

QUADRO ECONOMICO DI GARA	
A) LAVORI	4.692.000,00
A.1) Importo dei lavori	4.600.000,00
A.2) Oneri sicurezza non soggetti a ribasso	92.000,00
B) SOMME A DISPOSIZIONE	2.502.000,14
B.1) Imprevisti	310.691,04
B.2) Acquisto terreni - importo rendicontabile laddove necessario per l'attuazione dell'investimento nella misura massima del 10%	0,00

AREA GESTIONE TECNICA

Via Ospedale Di Venere, 1 – 70131 Bari

Telefono: 080 501.5941-5963-5961

E-Mail: segreteria.agt@asl.bari.it

PEC: agtecnica.aslbari@pec.rupar.puglia.it

B.3) Attrezzature, arredi, forniture	0,00
B.4) Indagini	100.000,00
B.5) Progettazione, D.L., collaudo, verifiche	1.380.000,00
B.5.a) Progettazione	552.000,00
B.5.b) Supporto al RUP	0,00
B.5.c) Verifica del progetto (art. 26, d.lgs. 50/2016)	138.000,00
B.5.d) Collaudo (tecnico-amministrativo, statico, tecnico funzionale degli impianti)	138.000,00
B.5.e) Coordinatore della sicurezza in fase di esecuzione e Direzione Lavori	496.800,00
B.5.f) Contributo previdenziale (4%) su spese tecniche	55.200,00
B.6) Accantonamenti	0
B.6.a) Art.113, d.lgs. 50/2016 (incentivo funzioni tecniche interne esclusa la quota del 20%)	93.840,00
B.6.b) Polizze rischi professionali personale interno per progettazione (art. 24, c.4, d.lgs. 50/2016)	10.000,00
B.6.c) Spese per commissioni giudicatrici (IVA inclusa)	25.000,00
B.6.d) Spese per pubblicità e notifiche (ANAC)	5.000,00
B.7) Allacci	0,00
B.8) IVA	
B.8.a) IVA su lavori e imprevisti (10%)	500.269,104
B.8.b) IVA su attrezzature, arredi, forniture (22%)	0,00
B.8.c) IVA su indagini	22.000,00
B.8.d) IVA su spese tecniche (22%)	55.200,00
B.9) Arrotondamenti	0,00
TOTALE GENERALE PROGETTO A+B (Inclusa IVA)	7.194.000,00

PROFILI CONTABILI

RILEVANTE, a valere su: NON rilevante

ONERI DI PUBBLICAZIONE OBBLIGATORIA EX D. LGS. 33/2013:

SOGGETTA A PUBBLICAZIONE NON soggetta A PUBBLICAZIONE

Sottosezione di Primo Livello	Sottosezione di Secondo Livello	Riferimento Normativo
Bandi di gara e contratti	Atti delle amministrazioni aggiudicatrici e degli enti aggiudicatori distintamente per ogni procedura	Art. 37, c. 1, lett. b) d.lgs. n. 33/2013 Artt. 21, c. 7, e 29, c. 1, d.lgs. n. 50/2016



ONERI DI RISERVATEZZA:

CONTIENE dati personali da NON pubblicare NON contiene dati personali

DESTINATARI NOTIFICA/TRASMISSIONE

Con la sottoscrizione in calce al presente provvedimento, i firmatari di cui sopra, ciascuno in relazione al proprio ruolo come indicato e per quanto di rispettiva competenza, attestano che il procedimento istruttorio è stato espletato nel rispetto della normativa regionale e nazionale applicabile e che il provvedimento predisposto è conforme alle risultanze istruttorie agli atti d'ufficio.

I medesimi soggetti dichiarano, inoltre, di non versare in alcuna situazione di conflitto di interesse, anche potenziale, ex art. 6-bis, l. 241/90, artt. 6, 7 e 13, c. 3, D.P.R. 62/2013, vigente codice di comportamento aziendale (DDG n. 132/2019) e art. 1, c. 9, lett. e), l. 190/2012 – quest'ultimo come recepito, a livello aziendale, alla Parte II, par. 1, lett. c) del vigente PTPCT – tale da pregiudicare l'esercizio imparziale di funzioni e compiti attribuiti, in relazione al procedimento indicato in oggetto, così come di non trovarsi in alcuna delle condizioni di incompatibilità di cui all'art. 35-bis, D.L.gs. 165/2001.

RUOLO	NOME E COGNOME	FIRMA
Estensore	Prezzano Orazio Nicola	 Firmato digitalmente il 23/12/2022 13:02
Responsabile Unico del Procedimento ai sensi del D.Lgs.50/2016	Bux Giacinto	 Firmato digitalmente il 23/12/2022 18:02
Direttore/Responsabile di Struttura	Sansolini Nicola	 Firmato digitalmente il 27/12/2022 11:04